



MODELLO DI ORGANIZZAZIONE, GESTIONE E CONTROLLO

ai sensi del Decreto Legislativo 8 giugno 2001, n. 231

integrato con art. 30 Decreto Legislativo 9 aprile 2008, n. 81

PARTE GENERALE

Adottato dall'organo amministrativo il 08/11/2021

| | | |
|-----------|--|-----------------------|
| DEGHI spa | Modello 231 P. 1.1 Parte Generale | Rev. 1 del 08/11/2021 |
|-----------|--|-----------------------|

| Revisione | Data | Causale | Verifica | Approvazione |
|------------------|-------------------|--------------------|-----------------|---------------------|
| 01 | 08.11.2021 | Revisione generale | ODV | C. di A. |
| | | | | |
| | | | | |

INDICE

| | |
|--|-----------|
| GLOSSARIO | 5 |
| PREMESSA | 8 |
| Struttura del Modello | 8 |
| PARTE GENERALE | 10 |
| 1. IL DECRETO LEGISLATIVO 8 GIUGNO 2001, N. 231 | 10 |
| 1.1 Il regime giuridico della responsabilità amministrativa delle persone giuridiche, delle società e delle associazioni. | 10 |
| 1.2 Caratteristiche e natura della responsabilità degli enti | 10 |
| 1.3 I reati che determinano la responsabilità amministrativa dell'ente | 11 |
| 1.4 Criteri di imputazione della responsabilità all'ente | 21 |
| 1.5 Le sanzioni applicabili all'ente..... | 22 |
| 1.6 L'esonero dalla responsabilità: il Modello di Organizzazione, Gestione e Controllo..... | 23 |
| 1.7 L'esonero dalla responsabilità amministrativa in materia di salute e sicurezza sul lavoro..... | 24 |
| 1.8 Le vicende modificative dell'ente | 26 |
| 2. IL CONTENUTO DEL MODELLO DI DEGHI SPA..... | 27 |
| 2.1 La Società | 27 |
| 2.2 La costruzione del Modello | 30 |
| 2.3 Finalità del Modello..... | 31 |
| 2.4 Codice Etico | 31 |
| 2.5 Modifiche e aggiornamento del Modello | 32 |
| 2.6 I reati rilevanti per DEGHI SPA | 32 |
| 2.7 Destinatari del Modello | 33 |
| 3. ORGANISMO DI VIGILANZA | 34 |
| 3.1 Funzione | 34 |
| 3.2 Le caratteristiche dell'Organismo di Vigilanza | 34 |
| 3.3 Nomina e composizione | 34 |
| 3.4 Requisiti di eleggibilità | 35 |
| 3.5 Revoca, decadenza e recesso | 36 |
| 3.6 Compiti e poteri dell'Organismo di Vigilanza | 36 |
| 3.7 Il Regolamento dell'Organismo di Vigilanza | 39 |
| 3.8 I Flussi informativi da e verso l'Organismo di Vigilanza | 39 |
| 4. PRESTAZIONE DI SERVIZI DA O VERSO ALTRE SOCIETÀ | 40 |
| 5. SISTEMA DISCIPLINARE | 42 |
| 5.1 Principi generali | 42 |
| 5.2 Infrazioni dei lavoratori dipendenti | 42 |
| 5.3 Infrazioni di collaboratori esterni e partner | 43 |
| 6. DIFFUSIONE DEL MODELLO | 44 |

| | | |
|-----------|--|-----------------------|
| DEGHI spa | Modello 231 P. 1.1 Parte Generale | Rev. 1 del 08/11/2021 |
|-----------|--|-----------------------|

6.1 Comunicazione e formazione 44

GLOSSARIO

Nel presente documento si intendono per:

- **DEGHI SPA o Società:** DEGHI SPA con sede in VIA LECCE, KM. 3, S.N., STRADA PROVINCIALE NOVOLI-TREPUZZI KM 1,500, 73016 – SAN CESARIO DI LECCE (LE) - partita IVA e codice fiscale 04388370753.
- **Attività Sensibile:** l'attività della Società nel cui ambito sussiste il rischio, anche potenziale, di commissione dei reati astrattamente applicabili alla stessa.
- **Attività Strumentale:** l'attività o l'area della Società nel cui ambito vengono gestiti strumenti di tipo finanziario e/o mezzi sostitutivi che possono supportare, combinati con le attività direttamente sensibili, la commissione di uno dei Reati contemplati dal Decreto costituendone, quindi, la modalità di attuazione.
- **C. di A. o A.U.:** Organo amministrativo di DEGHI SPA.
- **Codice Etico:** Codice Etico vigente, rappresenta l'insieme di valori, principi e linee di comportamento che ispirano l'intera operatività della Società.
- **Datore di lavoro:** il soggetto titolare del rapporto di lavoro con il lavoratore, o comunque il soggetto che, secondo il tipo e l'organizzazione dell'impresa, ha la responsabilità dell'impresa stessa ovvero dell'unità produttiva ai sensi dell'art. 2, comma 1, lett. b), D.Lgs. 81/2008.
- **Decreto o D.Lgs. 231/2001:** Decreto Legislativo 8 giugno 2001, n. 231, recante "Disciplina della responsabilità amministrativa delle persone giuridiche, delle società e delle associazioni anche prive di personalità giuridica, a norma dell'articolo 11, Legge 29 settembre 2000, n. 300" e successive modifiche ed integrazioni.
- **Destinatari:** tutti i soggetti tenuti al rispetto del Modello di Organizzazione, Gestione e Controllo.
- **Enti:** soggetti forniti di personalità giuridica, società e associazioni anche prive di personalità giuridica con esclusione dello Stato, degli enti pubblici territoriali, altri enti pubblici non economici, nonché enti che svolgono funzioni di rilievo costituzionale.
- **Linee Guida:** Linee Guida emanate da Confindustria nel 2002 e aggiornate successivamente nel 2004, nel 2008 e nel 2014. Le Linee Guida forniscono alle associazioni e alle imprese indicazioni di tipo metodologico su come costruire un Modello idoneo a prevenire la commissione dei Reati ed a fungere, quindi, da esimente dalla responsabilità e dalle sanzioni previste dal Decreto.
- **Modello:** il Modello di Organizzazione, Gestione e Controllo ex art. 6, c. 1, lett. a), del D.Lgs. 231/2001 adottato da DEGHI SPA.
- **Organismo di Vigilanza o OdV:** l'organismo dotato di autonomi poteri di vigilanza e controllo, a cui è affidata dalla Società la responsabilità di vigilare sul funzionamento e l'osservanza del Modello, nonché di curarne l'aggiornamento.
- **Reati:** i reati per i quali è prevista la responsabilità amministrativa ex D.Lgs. 231/2001.
- **Responsabile Interno:** il soggetto di volta in volta formalmente identificato dai protocolli della Società per presiedere, dare attuazione e gestire le operazioni a rischio che concernono le Attività Sensibili identificate ai sensi del presente Modello.
- **Soggetti Privati:** amministratori, direttori generali, dirigenti preposti alla redazione dei documenti contabili societari, sindaci, liquidatori di una società terza o coloro che sono sottoposti alla loro direzione o vigilanza ovvero i soggetti che, in base alle vigenti normative, potrebbero essere destinatari di condotte di corruzione tra privati ai sensi dell'art. 2635 c.c..

| | | |
|-----------|--|-----------------------|
| DEGHI spa | Modello 231 P. 1.1 Parte Generale | Rev. 1 del 08/11/2021 |
|-----------|--|-----------------------|

- **Soggetti Terzi:** soggetti terzi quali, a titolo esemplificativo e non esaustivo, i collaboratori a progetto, gli stagisti, i lavoratori interinali, ecc..
- **Soggetti Ulteriori:** ulteriori soggetti terzi quali, a titolo esemplificativo e non esaustivo, i fornitori, i consulenti, i professionisti, le agenzie di lavoro, gli appaltatori di servizi di cui agli artt. 4 e 20 del D.Lgs. 276/2003, i subappaltatori ed i Partner commerciali, nonché eventuali ulteriori soggetti terzi che la Società ritenesse opportuno.

Per una corretta comprensione e applicazione del Modello, in considerazione dei numerosi rimandi ivi contenuti e della rilevanza della tematica per la Società, si riportano di seguito le definizioni di “Pubblico Ufficiale” e “Persona incaricata di pubblico servizio”, così come definite dal Codice Penale, e la nozione di “Pubblica Amministrazione” così come elaborata dall’orientamento della dottrina e della giurisprudenza:

- **Pubblico ufficiale** (art. 357 c.p.): *“Agli effetti della legge penale, sono pubblici ufficiali, coloro i quali esercitano una pubblica funzione legislativa, giudiziaria o amministrativa. Agli stessi effetti è pubblica la funzione amministrativa disciplinata da norme di diritto pubblico e da atti autoritativi e caratterizzata dalla formazione e dalla manifestazione della volontà della Pubblica Amministrazione o dal suo svolgersi per mezzo di poteri autoritativi o certificativi”;*
- **Persona incaricata di un pubblico servizio** (art. 358 c.p.): *“Agli effetti della legge penale, sono incaricati di un pubblico servizio coloro i quali, a qualunque titolo, prestano un pubblico servizio. Per pubblico servizio deve intendersi un’attività disciplinata nelle stesse forme della pubblica funzione, ma caratterizzata dalla mancanza dei poteri tipici di questa ultima, e con esclusione dello svolgimento di semplici mansioni di ordine e della prestazione di opera meramente materiale”;*
- **Pubblica Amministrazione:** il legislatore non definisce in via generale il concetto di Pubblica Amministrazione¹ e, pertanto, l’elaborazione dei relativi criteri di identificazione è stata rimessa agli sforzi ricostruttivi di dottrina e giurisprudenza. Nonostante l’art. 4 della c.d. legge sul parastato (l. n. 70/1975) stabilisca, in applicazione della riserva relativa di legge prevista dall’art. 97, comma 3, Cost. che *“nessun nuovo ente pubblico può essere costituito o riconosciuto se non per legge”*, resta ferma la possibilità di un riconoscimento legislativo implicito, basato sulla previsione normativa di elementi sintomatici della natura pubblica di un ente. Elementi che, elaborati dalla dottrina e dalla giurisprudenza, vengono ravvisati: in un sistema di controlli pubblici, statali o regionali; nell’ingerenza dello Stato o di altra Pubblica Amministrazione relativa alla nomina e revoca dei dirigenti, nonché nell’amministrazione dell’ente; nella partecipazione dello Stato o della diversa Pubblica Amministrazione alle spese di gestione dell’ente; nel potere di direttiva dello Stato o di altra Pubblica Amministrazione nei confronti degli organi dell’ente, ai fini del perseguimento di determinati obiettivi; nel finanziamento pubblico; nella costituzione dell’ente ad iniziativa pubblica. Per tale via, l’opinione prevalente ritiene che, in presenza di tali indici sintomatici, la veste formalmente privatistica di un soggetto non faccia venir meno la sostanza pubblica dello stesso. In particolare, è soprattutto attraverso gli impulsi del diritto dell’Unione Europea e dell’interpretazione fornita dalla Corte di Giustizia, che si è acquisita la consapevolezza della “neutralità delle forme societarie”: nella logica comunitaria, attenta agli aspetti sostanziali dei poteri conferiti, un ente è considerato pubblico quando è titolare di un potere pubblicistico ed è sottoposto ad un controllo pubblico, indipendentemente che sia costituito in forma societaria. Ciò comporta che un soggetto formalmente privato (ad esempio un ente costituito come società per azioni) sia da considerarsi pubblico tutte le

¹ A livello di fonti primarie, vi sono definizioni valide soltanto entro l’ambito della specifica disciplina che volta a volta le comprende. Allo stato attuale, la nozione più ampia ed attendibile, pur se riservata allo specifico settore, è quella contenuta nel T.U. sul pubblico impiego (art. 1, co. 2, D.Lgs. n. 165/2001), secondo cui per pubbliche amministrazioni si intendono “tutte le amministrazioni dello Stato, ivi compresi gli istituti e scuole di ogni ordine e grado e le istituzioni educative, le aziende ed amministrazioni dello Stato ad ordinamento autonomo, le Regioni, le Province, i Comuni, le Comunità montane, e loro consorzi e associazioni, le istituzioni universitarie, gli Istituti autonomi case popolari, le Camere di commercio, industria, artigianato e agricoltura e loro associazioni, tutti gli enti pubblici non economici nazionali, regionali e locali, le amministrazioni, le aziende e gli enti del Servizio sanitario nazionale, l’Agenzia per la rappresentanza negoziale delle pubbliche amministrazioni (ARAN) e le Agenzie di cui al decreto legislativo 30 luglio 1999, n. 300”.

volte in cui sia titolare di un potere autoritativo da esercitarsi per il perseguimento di un interesse collettivo e sia sottoposto ad un controllo pubblico². Cionondimeno, la qualifica di ente pubblico non costituisce uno status permanente: al contrario, si è oramai definitivamente affermata la logica, sempre di derivazione europea, per cui un ente può essere considerato pubblico solo settorialmente, in relazione a determinati ambiti di disciplina, mentre per il resto della sua azione, non interessata da questa specifica nozione, resta un soggetto meramente privatistico soggetto alle regole del diritto comune. A titolo esemplificativo, in relazione ai contratti pubblici, il D.Lgs. 163/2006 (c.d. Codice dei contratti pubblici) obbliga una serie di soggetti privati (organismi di diritto pubblico, imprese pubbliche, società per azioni miste, soggetti totalmente privati ma sovvenzionati da enti pubblici) al rispetto delle regole di evidenza pubblica, in tal modo qualificandoli come Pubblica Amministrazione al fine di assoggettarli alla disciplina relativa ai pubblici appalti.

La natura privatistica di alcuni Enti, che svolgono servizi pubblici anche in seguito alla loro trasformazione in società per azioni (es. Poste Italiane, ENEL, Ferrovie dello Stato, ENI, ecc.), non esclude, pertanto, che i medesimi continuino a perseguire finalità pubbliche e che la loro attività continui ad essere disciplinata da normative di diritto pubblico (in questi casi coloro che operano in questi enti, ad esempio i dipendenti, possono essere qualificati come Pubblici Ufficiali o come Incaricati di Pubblico Servizio)³.

Infine, in merito ai soggetti attivi o destinatari delle condotte illecite internazionali previste dal D.Lgs. 231/2001, il legislatore ha definito espressamente l'elenco dei soggetti appartenenti a organi internazionali⁴, inclusi i soggetti la cui attività sia riconducibile a quella di pubblico ufficiale e incaricato di pubblico servizio.

Si sottolinea, infine, che, a seguito dell'approvazione della legge 6 novembre 2012 n. 190 (*"Disposizioni per la prevenzione e la repressione della corruzione e dell'illegalità nella Pubblica Amministrazione"*), nel catalogo delle fattispecie di reato per le quali è prevista la responsabilità amministrativa ex D.Lgs. 231/2001 è stato inserito il reato di *"corruzione tra privati"* (art. 2635 c.c.). Il Modello ha pertanto la funzione di prevenire attività corruttive poste in essere, non solo nei confronti della Pubblica Amministrazione ma anche di Soggetti

² *"La nozione di Pubblica Amministrazione (omissis), sembra quindi debba intendersi in senso ampio e tale da ricomprendere l'insieme di tutti i soggetti, ivi inclusi i privati concessionari di servizi pubblici, le imprese pubbliche e gli organismi di diritto pubblico secondo la terminologia comunitaria, che sono chiamati ad operare, in relazione all'ambito di attività considerato, nell'ambito di una pubblica funzione"* (Consiglio Stato, parere n. 11482/2004).

³ Possono quindi considerarsi come "soggetti pubblici", a titolo esemplificativo e non esaustivo:

- Le Amministrazioni dello Stato (Governo, Parlamento, Ministeri, Magistratura ordinaria e contabile, consolati e ambasciate, ecc.);
- Enti pubblici territoriali (Regioni, Province, Comuni, ecc.);
- Università e Scuole;
- ASL e Ospedali;
- Agenzia delle Entrate e Enti previdenziali (INPS, INAIL, ecc.);
- Camere di Commercio;
- Autorità di Vigilanza indipendenti (Consob, Banca d'Italia, ISVAP, AVCP, Garante per la protezione dei dati personali, Garante della concorrenza e del mercato, ecc.);
- Altri Enti Pubblici non territoriali (CNR, AGEA, ecc.);
- Dipendenti di Enti privati che perseguono finalità pubbliche (Poste Italiane, ENEL, Ferrovie dello Stato, ENI, ecc.).

⁴ In forza del disposto di cui all'art 322-bis (*"Peculato, concussione, induzione indebita a dare o promettere utilità, corruzione e istigazione alla corruzione di membri degli organi delle Comunità europee e di funzionari delle Comunità europee e di Stati esteri"*) del codice penale, i seguenti soggetti:

- membri della Commissione delle Comunità europee, del Parlamento europeo, della Corte di Giustizia e della Corte dei conti delle Comunità europee;
- funzionari e agenti assunti per contratto a norma dello statuto dei funzionari delle Comunità europee o del regime applicabile agli agenti delle Comunità europee;
- persone comandate dagli Stati membri o da qualsiasi ente pubblico o privato presso le Comunità europee, che esercitano funzioni corrispondenti a quelle dei funzionari o agenti delle Comunità europee;
- membri e addetti a enti costituiti sulla base dei Trattati che istituiscono le Comunità europee;
- coloro che, nell'ambito di altri Stati membri dell'Unione europea, svolgono funzioni o attività corrispondenti a quelle dei pubblici ufficiali e degli incaricati di un pubblico servizio;
- persone che esercitano funzioni o attività corrispondenti a quelle dei pubblici ufficiali e degli incaricati di un pubblico servizio nell'ambito di altri Stati esteri o organizzazioni pubbliche internazionali, qualora il fatto sia commesso in operazioni economiche internazionali.

Sono considerate "operazioni economiche internazionali" rilevanti ai fini del D.Lgs. 231/2001 tutte le operazioni tipiche del commercio internazionale, quali: esportazioni, gare di appalto, investimenti, ecc.; la corruzione perseguibile può riguardare l'intervento di pubblici ufficiali per esempio in relazione al rilascio di permessi o autorizzazioni, ottenimento di agevolazioni fiscali e simili.

| | | |
|-----------|--|-----------------------|
| DEGHI spa | Modello 231 P. 1.1 Parte Generale | Rev. 1 del 08/11/2021 |
|-----------|--|-----------------------|

Privati, che potrebbero integrare la suddetta fattispecie di reato e che, se commesse nell'interesse o a vantaggio della Società, potrebbero comportare l'applicazione di sanzioni nei confronti della medesima.

PREMESSA

Struttura del Modello

Il presente documento si compone di una Parte Generale e di una Parte Speciale.

La **Parte Generale** descrive i contenuti del Decreto, richiamando le fattispecie di reato che determinano la responsabilità amministrativa in capo ad un ente, le possibili sanzioni e le condizioni per l'esenzione della responsabilità, nonché la struttura organizzativa della Società, i poteri e le funzioni dell'Organismo di Vigilanza e le attività svolte per la costruzione e diffusione del Modello volta a disciplinarne la funzione.

La **Parte Speciale** identifica le Attività Sensibili nonché i principi, i protocolli e le regole interne di organizzazione, gestione e controllo deputate alla prevenzione dei rischi di commissione di quei reati indicati dal Decreto che possono essere commessi nell'ambito dello svolgimento delle attività della Società.

Costituiscono inoltre parte integrante del Modello:

1. il **Sistema Organizzativo**: la struttura organizzativa della Società è orientata a garantire, da un lato, la separazione di compiti, ruoli e responsabilità tra le funzioni operative e quelle di controllo, dall'altro, la massima efficienza possibile. Come previsto al seguente paragrafo 2.5, in caso di significativi mutamenti della struttura organizzativa della Società, il Modello viene tempestivamente modificato o integrato con delibera dell'Organo amministrativo;
2. il **Sistema di Procure e Deleghe**: Amministratore unico della Società è l'organo preposto a conferire ed approvare formalmente le deleghe e i poteri di firma, assegnati in coerenza con le responsabilità organizzative e gestionali definite e prevedendo una puntuale indicazione delle soglie di approvazione delle spese. Il livello di autonomia, il potere di rappresentanza ed i limiti di spesa assegnati ai vari titolari di deleghe e procure all'interno della Società risultano individuati e fissati in coerenza con il livello gerarchico del destinatario della delega o della procura. Le procure della Società sono formalizzate attraverso delibere dell'Organo amministrativo e atti notarili e comunicate al relativo destinatario. Le procure vengono poi depositate presso il Registro Imprese competente. Il sistema delle deleghe e dei poteri di firma è regolarmente e periodicamente monitorato nel suo complesso e, ove del caso, aggiornato in ragione delle eventuali modifiche intervenute nella struttura aziendale, in modo da risultare il più possibile coerente con l'organizzazione della Società;
3. le **Procedure manuali e informatiche**: nell'ambito del proprio sistema organizzativo, la Società è dotata di un complesso di procedure, sia manuali che informatiche, volte a regolamentare lo svolgimento delle attività aziendali, nel rispetto dei principi del Modello, del Codice Etico e di quanto indicato dalle Linee Guida. Le procedure manuali e informatiche attuate all'interno della Società stabiliscono i principi e le regole da seguire nello svolgimento delle operazioni relative ai singoli processi aziendali e prevedono specifici controlli preventivi che devono essere effettuati al fine di garantire la correttezza, l'efficacia e l'efficienza della Società nell'espletamento della propria attività. Nella predisposizione delle proprie procedure, sia manuali che informatiche, la Società assicura il rispetto dei seguenti principi: (i) favorire il coinvolgimento di più soggetti, onde addivenire ad una adeguata separazione dei compiti mediante la contrapposizione delle funzioni; (ii) adottare le misure volte a garantire che ogni operazione, transazione, azione sia verificabile, documentata, coerente e congrua; (iii) prescrivere l'adozione di misure volte a documentare i controlli espletati rispetto alle operazioni e/o le azioni effettuate;
4. il **Sistema di Controllo di Gestione**: la Società si avvale di procedure di controllo di gestione che sono alla base del processo decisionale volto ad anticipare, e quindi a ridurre, i rischi di carattere

gestionale/organizzativo. Tali procedure, tra l'altro, permettono di avere una chiara indicazione dell'andamento aziendale complessivo;

5. il **Codice Etico**: si veda il seguente paragrafo 2.4;
6. il **Sistema di Vigilanza sulla salute e sicurezza sul lavoro e sulle tematiche ambientali**: la salute e la sicurezza dei lavoratori, la creazione ed il mantenimento di un ambiente di lavoro salubre e la tutela dell'ambiente sono obiettivi primari della Società, come descritto nel Codice Etico. Per la verifica sistematica del raggiungimento di tali obiettivi, la Società ha predisposto un adeguato sistema di controllo fondato sulla prevenzione e sul monitoraggio ai sensi del D.Lgs 81/2008 e nel rispetto della specifica normativa in materia ambientale. Si veda, per maggiori dettagli, la Parte Speciale del Modello, Sezioni G) e M);
7. nonché tutte le **disposizioni, i provvedimenti interni, gli atti e le procedure operative** che di questo documento costituiscono attuazione.

Affinché i Destinatari del presente Modello possano meglio comprenderne i contenuti e le finalità, si ritiene utile illustrare brevemente la disciplina contenuta nel Decreto.

PARTE GENERALE

1. IL DECRETO LEGISLATIVO 8 GIUGNO 2001, N. 231

1.1 Il regime giuridico della responsabilità amministrativa delle persone giuridiche, delle società e delle associazioni

Il **D.Lgs. 231/2001** introduce e disciplina la **responsabilità amministrativa da reato degli enti**. Il Decreto, che dà attuazione alla normativa di origine comunitaria⁵ sulla lotta contro la corruzione, costituisce una assoluta novità per il nostro ordinamento, che non conosceva, fino al 2001, forme di responsabilità penale o amministrativa per i soggetti collettivi, i quali potevano al massimo essere chiamati a pagare, in via solidale, le multe, ammende e sanzioni amministrative inflitte ai propri rappresentanti legali, amministratori o dipendenti.

L'istituzione di una responsabilità amministrativa degli enti nasce dalla considerazione empirica che frequentemente le condotte illecite commesse all'interno delle organizzazioni, costituiscono espressione non tanto della devianza del singolo, quanto di quella del centro di interessi economici nell'ambito del quale il singolo abbia agito, essendo sovente conseguenza di decisioni di vertice del medesimo. Si ritiene, pertanto, che tali comportamenti criminosi possano essere efficacemente prevenuti soltanto sanzionando anche l'ente, quale reale beneficiario del reato.

L'ambito di operatività del Decreto è piuttosto vasto e **colpisce tutti gli enti forniti di personalità giuridica**, le società, le associazioni **anche prive di personalità giuridica**, gli enti pubblici economici, gli enti privati concessionari di un pubblico servizio. Sono, invece, esclusi lo Stato, gli enti pubblici territoriali, gli enti pubblici non economici, gli enti che svolgono funzioni di rilievo costituzionale (per esempio i partiti politici e i sindacati).

La norma non fa riferimento agli enti non aventi sede in Italia. Tuttavia, a tal proposito, un'ordinanza del GIP del Tribunale di Milano (Ord. 13 giugno 2007; v. anche GIP Milano, Ord. 27 aprile 2004, e Tribunale di Milano, Ord. 28 ottobre 2004) ha sancito, in base al principio di territorialità, la **sussistenza della giurisdizione** del giudice italiano **in relazione a reati commessi da enti esteri in Italia**.

1.2 Caratteristiche e natura della responsabilità degli enti

La nuova responsabilità attribuita agli enti si fonda sul seguente modello punitivo: il legislatore individua alcune tipologie di reati, i cui autori sono sempre persone fisiche, che possono essere commessi nell'interesse o a vantaggio dell'ente; individua poi un particolare legame tra autore del reato ed ente, tale per cui si possa desumere che l'autore del reato abbia agito nell'ambito delle attività svolte per l'ente; fa derivare dal legame tra persona fisica-ente e dal legame tra reato-interesse dell'ente una responsabilità diretta di quest'ultimo; sceglie un particolare sistema punitivo per l'ente, che prescinda da quello comunque applicabile alla persona fisica.

La responsabilità dell'ente sorge quindi se:

- è commesso un **reato** a cui il Decreto collega la responsabilità dell'ente;
- il **reato è stato commesso** da un **soggetto che ha un particolare legame con l'ente**;

⁵ Convenzione di Bruxelles del 26 luglio 1995 sulla tutela degli interessi finanziari delle Comunità Europee; Convenzione di Bruxelles del 26 maggio 1997 sulla lotta alla corruzione; Convenzione OCSE del 17 dicembre 1997 sulla lotta alla corruzione di pubblici ufficiali stranieri nelle operazioni economiche e internazionali.

| | | |
|-----------|--|-----------------------|
| DEGHI spa | Modello 231 P. 1.1 Parte Generale | Rev. 1 del 08/11/2021 |
|-----------|--|-----------------------|

- esiste **un interesse o un vantaggio per l'ente** nella commissione del reato.

La **natura** di questa nuova forma di responsabilità dell'ente è di genere **misto**. Essa può definirsi come una responsabilità che coniuga i tratti essenziali del **sistema penale** con quelli del **sistema amministrativo**. L'ente risponde di un illecito amministrativo ed è punito con una sanzione amministrativa, ma il meccanismo di irrogazione delle sanzioni è basato sul processo penale, l'Autorità competente a contestare l'illecito è il Pubblico Ministero e l'Autorità competente ad irrogare le sanzioni è il Giudice penale.

La responsabilità amministrativa dell'ente è autonoma rispetto a quella della persona fisica che commette il reato e sussiste, quindi, anche se l'autore del reato non è stato identificato o se il reato si sia estinto per una causa diversa dall'amnistia.

La responsabilità dell'ente, in ogni caso, si aggiunge e non sostituisce quella della persona fisica autrice del reato.

1.3 I reati che determinano la responsabilità amministrativa dell'ente

La responsabilità dell'ente sorge nei limiti previsti dalla legge. Il primo e fondamentale limite consiste nel numero chiuso dei reati per i quali l'ente può essere chiamato a rispondere. Ciò significa che l'ente non può essere sanzionato per qualsiasi reato commesso nell'ambito dello svolgimento delle sue attività, bensì soltanto per i reati selezionati dal legislatore ed espressamente indicati dalla legge. Il Decreto, nella sua versione originaria e nelle successive integrazioni, nonché le leggi che espressamente richiamano la disciplina del Decreto, indica agli artt. 24 e ss. i reati (c.d. reati presupposto) che possono far sorgere la responsabilità dell'ente.

Il **limite alla applicabilità del Decreto ai soli reati presupposto** è logico e comprensibile: non avrebbe senso punire l'ente per la commissione di reati che non hanno alcun legame con la sua attività e che derivano unicamente dalle scelte o dagli interessi della persona fisica che li commette. Si tratta di categorie di reati molto diverse tra loro. Alcuni reati sono tipici ed esclusivi dell'attività di impresa; altri, invece, normalmente esulano dall'attività di impresa vera e propria, e attengono alle attività tipiche delle organizzazioni criminali.

Il D.Lgs. 231/2001 nella sua stesura originaria prevedeva, tra i reati dalla cui commissione è fatta derivare la responsabilità amministrativa degli enti, esclusivamente quelli nei confronti della Pubblica Amministrazione e quelli contro il patrimonio commessi a danno dello Stato o di altro ente pubblico (**artt. 24 e 25** del Decreto).

Successivamente, sono stati **inseriti** i seguenti **ulteriori reati** nel novero di quelli previsti dal Decreto:

- Decreto Legge 25 settembre 2001, n. 350, convertito con modificazioni in Legge 23 novembre 2001, n. 409, ha introdotto i **reati in tema di falsità in monete, carte di pubblico credito e valori di bollo (art. 25-bis** del Decreto);
- Decreto Legislativo 11 aprile 2002, n. 61 ha introdotto i **reati societari (art. 25-ter** del Decreto);
- Legge 14 gennaio 2003, n. 7 ha introdotto i **reati con finalità di terrorismo o di eversione dell'ordine democratico (art. 25-quater** del Decreto);
- Legge 11 agosto 2003, n. 228 ha introdotto i **delitti contro la personalità individuale (art. 25-quinquies** del Decreto);
- Legge 18 aprile 2005, n. 62 ha introdotto i **reati di abuso di informazioni privilegiate e di manipolazione del mercato (art. 25-sexies** del Decreto);
- Legge 9 gennaio 2006, n. 7 ha introdotto i **delitti in tema di pratiche di mutilazione degli organi genitali femminili (art. 25-quater.1** del Decreto);

| | | |
|-----------|--|-----------------------|
| DEGHI spa | Modello 231 P. 1.1 Parte Generale | Rev. 1 del 08/11/2021 |
|-----------|--|-----------------------|

- Legge 16 marzo 2006, n. 146, art. 10 ha introdotto i **reati transnazionali**;
- Legge 3 agosto 2007, n. 123 ha introdotto i **reati in tema di tutela della salute e della sicurezza sul lavoro (art. 25-septies del Decreto)**;
- Decreto Legislativo 21 novembre 2007, n. 231 ha introdotto i **reati di ricettazione, di riciclaggio e di impiego di denaro, beni o utilità di provenienza illecita (art. 25-octies del Decreto)**;
- Legge 18 marzo 2008, n. 48 ha introdotto i **delitti informatici e trattamento illecito di dati (art. 24-bis del Decreto)**;
- Legge 15 luglio 2009, n. 94 ha introdotto i **delitti di criminalità organizzata (art. 24-ter del Decreto)**;
- Legge 23 luglio 2009, n. 99 ha introdotto i **delitti contro l'industria e il commercio (art. 25-bis.1 del Decreto)** e i delitti in materia di violazione del diritto d'autore (**art. 25-novies del Decreto**);
- Legge 3 agosto 2009, n. 116 ha introdotto il **reato di induzione a non rendere dichiarazioni o a rendere dichiarazioni mendaci all'autorità giudiziaria**, art. 25-novies. L'articolo è stato successivamente rinumerato dal Decreto Legislativo 7 luglio 2011, n. 121 (**art. 25-decies del Decreto**);
- Decreto Legislativo 7 luglio 2011, n. 121 ha introdotto i **reati ambientali (art. 25-undecies del Decreto)**;
- Decreto Legislativo 16 luglio 2012, n. 109 ha introdotto il **reato di impiego di cittadini di paesi terzi il cui soggiorno è irregolare (art. 25-duodecies del Decreto)**.

Inoltre, nel corso degli anni, sono intervenute le **seguenti modifiche**:

- Legge 18 aprile 2005, n. 62 ha modificato l'art. 2637 c.c., richiamato dall'**art. 25-ter del Decreto**;
- Legge 28 dicembre 2005, n. 262: (i) ha aggiunto il delitto di omessa comunicazione del conflitto d'interessi previsto dall'articolo 2629-bis c.c. (lettera r dell'**art. 25-ter**, comma 1, del Decreto); (ii) ha modificato l'art. 2638 c.c., richiamato dall'**art. 25-ter del Decreto**; (iii) ha modificato gli artt. 2621, 2622 c.c., richiamati dall'**art. 25-ter del Decreto**; (iv) ha abrogato l'art. 2623 c.c., richiamato dall'**art. 25-ter del Decreto**;
- Legge 6 febbraio 2006, n. 38 che ha aggiunto il reato di pornografia virtuale previsto dall'art. 600-*quater*.1 c.p. (**art. 25-quinquies del Decreto**);
- Decreto Legislativo 29 dicembre 2006, n. 303, ha modificato l'art. 2629-bis c.c., richiamato dall'**art. 25-ter del Decreto**;
- Decreto Legislativo 21 novembre 2007, n. 231 ha abrogato i commi 5 e 6 dell'**art. 10 della Legge 16 marzo 2006, n. 146**. Ciò ha permesso che i reati di riciclaggio (art. 648-bis c.p.) e di impiego di denaro, beni o utilità di provenienza illecita (art. 648-ter c.p.) diventassero rilevanti, ai fini della responsabilità amministrativa, sia nel caso della transnazionalità (come previsto nel testo originario) sia se compiuti in territorio nazionale;
- Decreto Legislativo 9 aprile 2008, n. 81 ha modificato le disposizioni dell'**art. 25-septies del Decreto**;
- Decreto Legislativo 17 luglio 2009, n. 101: (i) ha modificato il reato di cui all'art. 184 del Decreto Legislativo n. 58/1998, richiamato dall'**art. 25-sexies del Decreto**; (ii) ha modificato il reato di cui all'art. 185 del Decreto Legislativo n. 58/1998, richiamato dall'**art. 25-sexies del Decreto**;

| | | |
|-----------|--|-----------------------|
| DEGHI spa | Modello 231 P. 1.1 Parte Generale | Rev. 1 del 08/11/2021 |
|-----------|--|-----------------------|

- Legge 23 luglio 2009, n. 99 ha modificato l'**art. 25-bis** del Decreto, comma 1, 2 e rubrica ("Falsità in monete, in carte di pubblico credito, in valori di bollo e in strumenti o segni di riconoscimento");
- Decreto Legislativo 27 gennaio 2010, n. 39 ha abrogato l'art. 2624 c.c., e parzialmente modificato l'art. 2625 c.c., richiamati dall'**art. 25-ter** del Decreto;
- Legge 2 luglio 2010, n. 108 ha parzialmente modificato gli artt. 600, 601 e 602 c.p., richiamati dall'**art. 25-quinques** del Decreto e, per il tramite dell'art. 416 c.p., l'**art. 24-ter** del Decreto;
- Decreto Legislativo 24 marzo 2011, n. 50 ha modificato l'art. 74 del D.P.R. 9 ottobre 1990, n. 309, richiamato dall'**art. 24-ter** del Decreto;
- Legge 1° ottobre 2012, n. 172: (i) ha introdotto il comma 7 dell'art. 416 c.p., richiamato dall'**art. 24-ter** del Decreto (art. 4, comma 1, lett. c); (ii) ha sostituito l'art. 600-*bis* c.p., richiamato dall'**art. 25-quinques** del Decreto (art. 4, comma 1, lett. g); (iii) ha modificato l'art. 600-*ter* c.p., richiamato dall'**art. 25-quinques** del Decreto (art. 4, comma 1, lett. h);
- Legge 6 novembre 2012, n. 190: (i) ha modificato la rubrica dell'**art. 25** del Decreto; (ii) ha introdotto, tra i reati rilevanti ai sensi del Decreto (**art. 25**, comma 3), l'art. 319-*quater* c.p. (induzione indebita a dare o promettere utilità); (iii) ha introdotto, tra i reati rilevanti ai sensi del Decreto (**art. 25-ter**), il comma 3 dell'art. 2635 c.c. (corruzione tra privati).
- La suddetta Legge ha previsto, inoltre, che ogni condanna, tra gli altri, per i delitti previsti dagli articoli 316-*bis*, 316-*ter* c.p., (richiamati dall'**art. 24** del Decreto) 317, 318, 319, 319-*bis*, 319-*quater*, 320, 321, 322, 322-*bis* c.p. (richiamati dall'**art. 25** del Decreto), 416, 416-*bis* (richiamati dall'**art. 24-ter** del Decreto), 640, n. 1) del secondo comma, 640-*bis* c.p. (richiamati dall'**art. 24** del Decreto), commessi in danno o in vantaggio di un'attività imprenditoriale, o comunque in relazione ad essa, importa l'incapacità di contrattare con la Pubblica Amministrazione;
- Legge 20 dicembre 2012, n. 237 ha modificato l'art. 378 c.p., richiamato dall'**art. 10 della Legge 16 marzo 2006, n. 146**;
- Decreto Legge 28 giugno 2013, n. 76, convertito con modificazioni dalla Legge 9 agosto 2013, n. 99 ha modificato l'art. 55 del Decreto Legislativo 9 aprile 2008, n. 81, richiamato dall'**art. 25-septies** del Decreto;
- Decreto Legge 14 agosto 2013, n. 93, convertito con modificazioni dalla Legge 15 ottobre 2013, n. 119 ha modificato: (i) l'art. 640-*ter* c.p., richiamato dall'**art. 24** del Decreto; (ii) l'art. 648 c.p., richiamato dall'**art. 25-octies** del Decreto;
- Decreto Legislativo 28 dicembre 2013, n. 154 ha parzialmente modificato l'art. 583-*bis* c.p. richiamato dall'**art. 25-quater.1** del Decreto;
- Decreto Legislativo 4 marzo 2014, n. 24 ha parzialmente modificato gli artt. 600 e 601 c.p., richiamati dall'**art. 25-quinques** del Decreto e, per il tramite dell'art. 416 c.p., l'**art. 24-ter** del Decreto;
- Decreto Legislativo 4 marzo 2014, n. 39 ha modificato l'**art. 25-quinques**, comma 1, lett. c) del Decreto, introducendo tra i reati presupposto l'art. 609-*undecies* c.p. (adescamento di minorenni);
- Decreto Legislativo 4 marzo 2014, n. 46 ha modificato gli artt. 137, 256 e 279 del Decreto Legislativo 3 aprile 2006, n. 152, richiamati dall'**art. 25-undecies** del Decreto;
- Legge 17 aprile 2014, n. 62 ha modificato l'art. 416-*ter* c.p., richiamato dall'**art. 24-ter** del Decreto;

| | | |
|-----------|--|-----------------------|
| DEGHI spa | Modello 231 P. 1.1 Parte Generale | Rev. 1 del 08/11/2021 |
|-----------|--|-----------------------|

- Legge 15 dicembre 2014, n. 186 ha modificato l'art. **25-octies** del Decreto introducendo tra i reati presupposto l'art. 648-ter.1 c.p. (autoriciclaggio) e rubrica ("Ricettazione, riciclaggio e impiego di denaro, beni o utilità di provenienza illecita, nonché autoriciclaggio");
- Legge 22 maggio 2015, n. 68 ha ampliato le fattispecie di reato previste dall'art. **25-undecies** del Decreto inserendo i seguenti nuovi reati: inquinamento ambientale (art. 452-bis c.p.), disastro ambientale (art. 452-quater c.p.), delitti colposi contro l'ambiente (art. 452-quinquies c.p.), traffico e abbandono di materiale ad alta radioattività (art. 452-sexies c.p.), circostanze aggravanti (art. 452-octies c.p.);
- Legge 27 maggio 2015, n. 69 ha apportato modifiche all'art. 317 c.p. (concussione) richiamato dall'art. **25** del Decreto ed ha apportato modifiche ad alcuni articoli del codice civile richiamati dall'art. **25-ter** del Decreto. Nello specifico, il Legislatore, ha modificato l'art. 2621 c.c. (False comunicazioni sociali), ha introdotto il nuovo art. 2621-bis c.c. (Fatti di lieve entità), ha sostituito l'art. 2622 c.c. (False comunicazioni sociali delle società quotate);
- Legge 20 novembre 2017 n. 167 ha introdotto l'art. 25 quaterdecies D. Lgs. 231/2001, inserendo nel catalogo dei reati presupposto il delitto di cui all'art. 604 bis c.p. (Propaganda e istigazione a delinquere per motivi di discriminazione razziale, etnica e religiosa);
- Legge 19 dicembre 2019 n. 157 ha introdotto l'art. 25 quinquiesdecies D. Lgs. 231/2001, inserendo nel catalogo dei reati presupposto i delitti di cui agli artt. 3 (Dichiarazione fraudolenta mediante altri artifici), 8 (Emissione di fatture o di altri documenti per operazioni inesistenti), 10 (Occultamento o distruzione di documenti contabili), 11 (Sottrazione fraudolenta al pagamento delle imposte) del D. Lgs. n. 74/2000;
- Decreto Legislativo 14 luglio 2020, n. 75 ha apportato modifiche all'art. 25 quinquiesdecies, D. Lgs. n. 231/2001, introducendo tra i reati presupposto i delitti di cui agli artt. 4 (Dichiarazione infedele), 5 (Omessa dichiarazione) e 10 quater (Indebita compensazione) del D. Lgs. n. 74/2000;
- Legge 3 maggio 2019 n. 39 ha introdotto l'art. 25 terdecies D. Lgs. 231/2001, inserendo nel catalogo dei reati presupposto i delitti di cui agli artt. 1 (Frodi in competizioni sportive) e 4 della legge 13 dicembre 1989 n. 401 (Esercizio abusivo di attività di giuoco o di scommessa);
- Decreto Legislativo 14 luglio 2020, n. 75 ha apportato modifiche all'art. 24, D. Lgs. n. 231/2001, introducendo tra i reati presupposto il delitto di cui all'art. 356 c.p. (Frode nelle pubbliche forniture), il delitto di cui all'art. 2, L. 23/12/1986, n. 898 (Frode ai danni del Fondo europeo agricolo);
- Decreto Legislativo 14 luglio 2020, n. 75 ha apportato modifiche all'art. 25 ter, D. Lgs. n. 231/2001, introducendo tra i reati presupposto il delitto di cui all'art. 314 c.p. (Peculato, limitatamente al primo comma), art. 316 c.p. (Peculato mediante profitto dell'errore altrui), art. 323 c.p. (Abuso d'ufficio);
- Decreto Legislativo 14 luglio 2020, n. 75 ha introdotto l'art. 25 sexiesdecies, D. Lgs. n. 231/2001, introducendo tra i reati presupposto le seguenti fattispecie:
 - Contrabbando nel movimento delle merci attraverso i confini di terra e gli spazi doganali (art. 282 DPR n. 43/1973)
 - Contrabbando nel movimento delle merci nei laghi di confine (art. 283 DPR n. 43/1973)
 - Contrabbando nel movimento marittimo delle merci (art. 284 DPR n. 43/1973)
 - Contrabbando nel movimento delle merci per via aerea (art. 285 DPR n. 43/1973)

- Contrabbando nelle zone extra-doganali (art. 286 DPR n. 43/1973)
- Contrabbando per indebito uso di merci importate con agevolazioni doganali (art. 287 DPR n. 43/1973)
- Contrabbando nei depositi doganali (art. 288 DPR n. 43/1973)
- Contrabbando nel cabotaggio e nella circolazione (art. 289 DPR n. 43/1973)
- Contrabbando nell'esportazione di merci ammesse a restituzione di diritti (art. 290 DPR n. 43/1973)
- Contrabbando nell'importazione od esportazione temporanea (art. 291 DPR n. 43/1973)
- Contrabbando di tabacchi lavorati esteri (art. 291-bis DPR n. 43/1973)
- Circostanze aggravanti del delitto di contrabbando di tabacchi lavorati esteri (art. 291-ter DPR n. 43/1973)
- Associazione per delinquere finalizzata al contrabbando di tabacchi lavorati esteri (art. 291-quater DPR n. 43/1973)
- Altri casi di contrabbando (art. 292 DPR n. 43/1973)
- Circostanze aggravanti del contrabbando (art. 295 DPR n. 43/1973).

Alla data di approvazione del presente Modello, i reati presupposto indicati dal Decreto appartengono alle categorie di seguito indicate:

- **Reati contro la Pubblica Amministrazione (artt. 24 e 25)**

- Malversazione a danno dello Stato (art. 316-bis c.p.)
- Indebita percezione di erogazioni a danno dello Stato (art. 316-ter c.p.)
- Truffa (art. 640, comma 2, n.1 c.p.)
- Truffa aggravata per il conseguimento di erogazioni pubbliche (art. 640-bis c.p.)
- Frode informatica (art. 640-ter c.p.)
- Concussione (art. 317 c.p.)
- Corruzione per l'esercizio della funzione (art. 318 c.p.)
- Corruzione per un atto contrario ai doveri d'ufficio (art. 319 c.p.)
- Circostanze aggravanti (art. 319-bis c.p.)
- Corruzione in atti giudiziari (art. 319-ter, commi 1 e 2 c.p.)
- Induzione indebita a dare o promettere utilità (art. 319-quater c.p.)
- Corruzione di persona incaricata di un pubblico servizio (art. 320 c.p.)
- Pene per il corruttore (art. 321 c.p.)
- Istigazione alla corruzione (art. 322, commi 1, 2, 3 e 4 c.p.)
- Peculato, concussione, induzione indebita a dare o promettere utilità, corruzione e istigazione alla corruzione di membri della Corte penale internazionale o degli organi delle Comunità europee e di funzionari delle Comunità europee e di Stati esteri (art. 322-bis c.p.)

- **Reati informatici e trattamento illecito di dati (art. 24-bis)**

- Documenti informatici (art. 491-bis c.p.)

- Accesso abusivo ad un sistema informatico o telematico (art. 615-ter c.p.)
- Detenzione e diffusione abusiva di codici di accesso a sistemi informatici o telematici (art. 615-*quater* c.p.)
- Diffusione di apparecchiature, dispositivi o programmi informatici diretti a danneggiare o interrompere un sistema informatico o telematico (art. 615-*quinquies* c.p.)
- Intercettazione, impedimento o interruzione illecita di comunicazioni informatiche o telematiche (art. 617-*quater* c.p.)
- Installazione di apparecchiature atte ad intercettare, impedire o interrompere comunicazioni informatiche o telematiche (art. 617-*quinquies* c.p.)
- Danneggiamento di informazioni, dati e programmi informatici (art. 635-*bis* c.p.)
- Danneggiamento di informazioni, dati e programmi informatici utilizzati dallo Stato o da altro ente pubblico o comunque di pubblica utilità (art. 635-*ter* c.p.)
- Danneggiamento di sistemi informatici o telematici (art. 635-*quater* c.p.)
- Danneggiamento di sistemi informatici o telematici di pubblica utilità (art. 635-*quinquies* c.p.)
- Frode informatica del soggetto che presta servizi di certificazione di firma elettronica (art. 640-*quinquies* c.p.)
- **Delitti di criminalità organizzata (art. 24-ter)**
 - Associazione per delinquere (art. 416 c.p.)
 - Associazioni di tipo mafioso anche straniere (art. 416-*bis* c.p.)
 - Scambio elettorale politico-mafioso (art. 416-*ter* c.p.)
 - Sequestro di persona a scopo di rapina o di estorsione (art. 630 c.p.)
 - Associazione finalizzata al traffico illecito di sostanze stupefacenti o psicotrope (art. 74 del D.P.R. n. 309, 1990)
 - Termini di durata massima delle indagini preliminari (art. 407, comma 2, lettera a), numero 5) c.p.p.) - Delitti di illegale fabbricazione, introduzione nello Stato, messa in vendita, cessione, detenzione e porto in luogo pubblico o aperto al pubblico di armi da guerra o tipo guerra o parti di esse, di esplosivi, di armi clandestine nonché di più armi comuni da sparo escluse quelle previste dall'articolo 2, comma terzo, della legge 18 aprile 1975, n. 110
- **Reati in materia di falsità in monete, in carte di pubblico credito, in valori di bollo e in strumenti o segni di riconoscimento (art. 25-*bis*)**
 - Falsificazione di monete, spendita e introduzione nello Stato, previo concerto, di monete falsificate (art. 453 c.p.)
 - Alterazione di monete (art. 454 c.p.)
 - Spendita e introduzione nello Stato, senza concerto, di monete falsificate (art. 455 c.p.)
 - Spendita di monete falsificate ricevute in buona fede (art. 457 c.p.)
 - Falsificazione di valori di bollo, introduzione nello Stato, acquisto, detenzione o messa in circolazione di valori di bollo falsificati (art. 459 c.p.)
 - Contraffazione di carta filigranata in uso per la fabbricazione di carte di pubblico credito o di valori di bollo (art. 460 c.p.)

- Fabbricazione o detenzione di filigrane o di strumenti destinati alla falsificazione di monete, di valori di bollo o di carta filigranata (art. 461 c.p.)
- Uso di valori di bollo contraffatti o alterati (art. 464 c.p.)
- Contraffazione, alterazione o uso di marchi o segni distintivi ovvero di brevetti, modelli e disegni (art. 473 c.p.)
- Introduzione nello Stato e commercio di prodotti con segni falsi (art. 474 c.p.)
- **Delitti contro l'industria e il commercio (art. 25-bis.1)**
 - Turbata libertà dell'industria o del commercio (art. 513 c.p.)
 - Illecita concorrenza con minaccia o violenza (art. 513-bis c.p.)
 - Frodi contro le industrie nazionali (art. 514 c.p.)
 - Frode nell'esercizio del commercio (art. 515 c.p.)
 - Vendita di sostanze alimentari non genuine come genuine (art. 516 c.p.)
 - Vendita di prodotti industriali con segni mendaci (art. 517 c.p.)
 - Fabbricazione e commercio di beni realizzati usurpando titoli di proprietà industriale (art. 517-ter c.p.)
 - Contraffazione di indicazioni geografiche o denominazioni di origine dei prodotti agroalimentari (art. 517-quater c.p.)
- **Reati societari (art. 25-ter)**
 - False comunicazioni sociali (art. 2621 c.c.)
 - Fatti di lieve entità (art. 2621-bis c.c.)
 - False comunicazioni sociali delle società quotate (art. 2622 c.c.)
 - Impedito controllo (art. 2625, comma 2 c.c.)
 - Indebita restituzione dei conferimenti (art. 2626 c.c.)
 - Illegale ripartizione degli utili e delle riserve (art. 2627 c.c.)
 - Illecite operazioni sulle azioni o quote sociali o della società controllante (art. 2628 c.c.)
 - Operazioni in pregiudizio dei creditori (art. 2629 c.c.)
 - Omessa comunicazione del conflitto d'interessi (art. 2629-bis c.c.)
 - Formazione fittizia del capitale (art. 2632 c.c.)
 - Indebita ripartizione dei beni sociali da parte dei liquidatori (art. 2633 c.c.)
 - Corruzione tra privati (art. 2635, comma 3 c.c.)
 - Illecita influenza sull'assemblea (art. 2636 c.c.)
 - Aggiotaggio (art. 2637 c.c.)
 - Ostacolo all'esercizio delle funzioni delle autorità pubbliche di vigilanza (art. 2638, commi 1 e 2 c.c.)
- **Reati commessi con finalità di terrorismo o di eversione dell'ordine democratico (art. 25-quater)**
 - Associazioni con finalità di terrorismo anche internazionale o di eversione dell'ordine democratico (art. 270-bis c.p.)

| | | |
|-----------|--|-----------------------|
| DEGHI spa | Modello 231 P. 1.1 Parte Generale | Rev. 1 del 08/11/2021 |
|-----------|--|-----------------------|

- Assistenza agli associati (art. 270-ter c.p.)
- Arruolamento con finalità di terrorismo anche internazionale (art. 270-quater c.p.)
- Addestramento ad attività con finalità di terrorismo anche internazionale (art. 270-quinquies c.p.)
- Condotte con finalità di terrorismo (art. 270-sexies c.p.)
- Attentato per finalità terroristiche o di eversione (art. 280 c.p.)
- Atto di terrorismo con ordigni micidiali o esplosivi (art. 280-bis c.p.)
- Sequestro di persona a scopo di terrorismo o di eversione (art. 289-bis c.p.)
- Istigazione a commettere alcuno dei delitti previsti dai capi primo e secondo (art. 302 c.p.)
- Misure urgenti per la tutela dell'ordine democratico e della sicurezza pubblica (Articolo 1 decreto legge 15 dicembre 1979, n. 625 convertito, con modificazioni, nella legge 6 febbraio 1980, n. 15)
- Convenzione internazionale per la repressione del finanziamento del terrorismo (art. 2). New York 9 dicembre 1999
- **Pratiche di mutilazione degli organi genitali femminili (art. 25-quater.1)**
 - Pratiche di mutilazione degli organi genitali femminili (art. 583-bis c.p.)
- **Reati contro la personalità individuale (art. 25-quinquies)**
 - Riduzione o mantenimento in schiavitù o in servitù (art. 600 c.p.)
 - Prostituzione minorile (art. 600-bis, commi 1 e 2 c.p.)
 - Pornografia minorile (art. 600-ter, commi 1, 2, 3 e 4 c.p.)
 - Detenzione di materiale pornografico (art. 600-quater c.p.)
 - Pornografia virtuale (art. 600-quater.1 c.p.)
 - Iniziative turistiche volte allo sfruttamento della prostituzione minorile (art. 600-quinquies c.p.)
 - Tratta di persone (art. 601 c.p.)
 - Acquisto e alienazione di schiavi (art. 602 c.p.)
 - Adescamento di minorenni (art. 609-undecies c.p.)
- **Reati ed illeciti amministrativi di abuso e manipolazione del mercato (art. 25-sexies)**
 - Abuso di informazioni privilegiate (art. 184 decreto legislativo 24 febbraio 1998, n. 58)
 - Manipolazione del mercato (art. 185 decreto legislativo 24 febbraio 1998, n. 58)
- **Reati di omicidio colposo e lesioni colpose gravi o gravissime, commesse con violazione delle norme sulla tutela della salute e sicurezza sul lavoro (art. 25-septies)**
 - Omicidio colposo (art. 589 c.p.)
 - Lesioni personali colpose (art. 590, comma 3 c.p.)
- **Ricettazione, riciclaggio e impiego di denaro, beni o utilità di provenienza illecita, nonché autoriciclaggio (art. 25-octies)**
 - Ricettazione (art. 648 c.p.)
 - Riciclaggio (art. 648-bis c.p.)

| | | |
|-----------|--|-----------------------|
| DEGHI spa | Modello 231 P. 1.1 Parte Generale | Rev. 1 del 08/11/2021 |
|-----------|--|-----------------------|

- Impiego di denaro, beni o utilità di provenienza illecita (art. 648-ter c.p.)
- Autoriciclaggio (art. 648-ter.1 c.p.)
- **Delitti in materia di violazione del diritto d'autore (art. 25-novies)**
 - art. 171, primo comma, lettera a-bis), e terzo comma della legge del 22 aprile 1941, n. 633
 - art. 171-bis della legge del 22 aprile 1941, n. 633
 - art. 171-ter della legge del 22 aprile 1941, n. 633
 - art. 171-septies della legge del 22 aprile 1941, n. 633
 - art. 171-octies della legge del 22 aprile 1941, n. 633
- **Induzione a non rendere dichiarazioni o a rendere dichiarazioni mendaci all'Autorità Giudiziaria (art. 25-decies)**
 - Induzione a non rendere dichiarazioni o a rendere dichiarazioni mendaci all'autorità giudiziaria (art. 377-bis c.p.)
- **Reati ambientali (art. 25-undecies)**
 - Inquinamento ambientale (art. 452-bis c.p.)
 - Disastro ambientale (art. 452-quater c.p.)
 - Delitti colposi contro l'ambiente (art. 452-quinquies c.p.)
 - Traffico e abbandono di materiale ad alta radioattività (art. 452-sexies c.p.)
 - Circostanze aggravanti (art. 452-octies c.p.)
 - Uccisione, distruzione, cattura, prelievo, detenzione di esemplari di specie animali o vegetali selvatiche protette (art. 727-bis c.p.)
 - Distruzione o deterioramento di habitat all'interno di un sito protetto (art. 733-bis c.p.)
 - Commercio di esemplari di specie dell'allegato A, appendice I, ed allegato C, parte 1) (art. 1 legge 7 febbraio 1992, n. 150)
 - Commercio degli esemplari di specie dell'allegato A, appendice I e III, ed allegato C, parte 2) (art. 2 legge 7 febbraio 1992, n. 150)
 - art. 3-bis comma 1 della legge 7 febbraio 1992, n. 150
 - Divieto di detenzione di esemplari costituenti pericolo per la salute e l'incolumità pubblica (art. 6 comma 4, legge 7 febbraio 1992, n. 150)
 - Norme in materia ambientale (art. 137 commi 2, 3, 5, 11 e 13 d.lgs. 3 aprile 2006, n. 152)
 - Attività di gestione di rifiuti non autorizzata (art. 256 commi 1, 3, 5, 6 (primo periodo), d.lgs. 3 aprile 2006, n. 152)
 - Bonifica dei siti (art. 257 commi 1 e 2, d.lgs. 3 aprile 2006, n. 152)
 - Violazione degli obblighi di comunicazione, di tenuta dei registri obbligatori e dei formulari (art. 258 comma 4 secondo periodo, decreto legislativo 3 aprile 2006, n. 152)
 - Traffico illecito di rifiuti (art. 259 comma 1, d.lgs. 3 aprile 2006, n. 152)
 - Attività organizzate per il traffico illecito di rifiuti (art. 260 d.lgs. 3 aprile 2006, n. 152)
 - Sistema informatico di controllo della tracciabilità dei rifiuti (art. 260-bis commi 6, 7 (secondo e terzo periodo), 8, d.lgs. 3 aprile 2006, n. 152)

| | | |
|-----------|--|-----------------------|
| DEGHI spa | Modello 231 P. 1.1 Parte Generale | Rev. 1 del 08/11/2021 |
|-----------|--|-----------------------|

- Sanzioni (art. 279 comma 5, d.lgs. 3 aprile 2006, n. 152)
- Cessazione e riduzione dell'impiego delle sostanze lesive (art. 3 comma 6, legge del 28 dicembre 1993, n. 549) - Misure a tutela dell'ozono stratosferico e dell'ambiente
- Inquinamento doloso (art. 8 d.lgs. del 6 novembre 2007, n. 202) - Attuazione della Direttiva 2005/35/CE relativa all'inquinamento provocato dalle navi e conseguenti sanzioni
- Inquinamento colposo (art. 9 d.lgs. del 6 novembre 2007, n. 202) - Attuazione della Direttiva 2005/35/CE relativa all'inquinamento provocato dalle navi e conseguenti sanzioni
- **Impiego di cittadini di paesi terzi il cui soggiorno è irregolare (art. 25-duodecies)**
 - Lavoro subordinato a tempo determinato e indeterminato (art. 22, comma 12-bis decreto legislativo 25 luglio 1998, n. 286)

- **Art. 25-terdecies. Razzismo e xenofobia**
 1. In relazione alla commissione dei delitti di cui all'articolo 3, comma 3-bis, della legge 13 ottobre 1975, n. 654, si applica all'ente la sanzione pecuniaria da duecento a ottocento quote.
 2. Nei casi di condanna per i delitti di cui al comma 1 si applicano all'ente le sanzioni interdittive previste dall'articolo 9, comma 2, per una durata non inferiore a un anno. 3. Se l'ente o una sua unito organizzativa e' stabilmente utilizzato allo scopo unico o prevalente di consentire o agevolare la commissione dei delitti indicati nel comma 1, si applica la sanzione dell'interdizione definitiva dall'esercizio dell'attività ai sensi dell'articolo 16, comma 3.

- **Art. 25-quaterdecies. (Frode in competizioni sportive, esercizio abusivo di gioco o di scommessa e giochi d'azzardo esercitati a mezzo di apparecchi vietati)**

In relazione alla commissione dei reati di cui agli articoli 1 e 4 della legge 13 dicembre 1989, n. 401, si applicano all'ente le seguenti sanzioni pecuniarie: a) per i delitti, la sanzione pecuniaria fino a cinquecento quote; b) per le contravvenzioni, la sanzione pecuniaria fino a duecentosessanta quote. 2. Nei casi di condanna per uno dei delitti indicati nel comma 1, lettera a), del presente articolo, si applicano le sanzioni interdittive previste dall'articolo 9, comma 2, per una durata non inferiore a un anno.

- **Art. 25-quinquiesdecies. Reati tributari**

articolo aggiunto dall'art. 39 del decreto-legge n. 124 del 2019.

- **Art. 25-sexiedecies. Contrabbando**
 - Contrabbando nel movimento delle merci attraverso i confini di terra e gli spazi doganali (art. 282 DPR n. 43/1973)
 - Contrabbando nel movimento delle merci nei laghi di confine (art. 283 DPR n. 43/1973)
 - Contrabbando nel movimento marittimo delle merci (art. 284 DPR n. 43/1973)

| | | |
|-----------|--|-----------------------|
| DEGHI spa | Modello 231 P. 1.1 Parte Generale | Rev. 1 del 08/11/2021 |
|-----------|--|-----------------------|

- Contrabbando nel movimento delle merci per via aerea (art. 285 DPR n. 43/1973)
- Contrabbando nelle zone extra-doganali (art. 286 DPR n. 43/1973)
- Contrabbando per indebito uso di merci importate con agevolazioni doganali (art. 287 DPR n. 43/1973)
- Contrabbando nei depositi doganali (art. 288 DPR n. 43/1973)
- Contrabbando nel cabotaggio e nella circolazione (art. 289 DPR n. 43/1973)
- Contrabbando nell'esportazione di merci ammesse a restituzione di diritti (art. 290 DPR n. 43/1973)
- Contrabbando nell'importazione od esportazione temporanea (art. 291 DPR n. 43/1973)
- Contrabbando di tabacchi lavorati esteri (art. 291-bis DPR n. 43/1973)
- Circostanze aggravanti del delitto di contrabbando di tabacchi lavorati esteri (art. 291-ter DPR n. 43/1973)
- Associazione per delinquere finalizzata al contrabbando di tabacchi lavorati esteri (art. 291-quater DPR n. 43/1973)
- Altri casi di contrabbando (art. 292 DPR n. 43/1973)
- Circostanze aggravanti del contrabbando (art. 295 DPR n. 43/1973).

L'elenco dei reati presupposto è suscettibile di essere ulteriormente ampliato in futuro.

Si osserva, fin da subito, che in ragione delle modalità di commissione di ciascun reato presupposto e delle attività tipiche svolte dalla Società, non tutti i reati presupposto indicati dal Decreto sono rilevanti per la Società, bensì soltanto quelli indicati nel successivo paragrafo 2.6.

1.4 Criteri di imputazione della responsabilità all'ente

Se è commesso uno dei reati-presupposto, l'ente può essere punito solo se si verificano certe condizioni, che vengono definite criteri di imputazione del reato all'ente. Tali criteri possono essere distinti in "oggettivi" e "soggettivi".

La **prima condizione oggettiva** è che il reato sia stato **commesso** da parte di un **soggetto legato all'ente da un rapporto qualificato**. Deve, quindi, sussistere un collegamento rilevante tra l'individuo autore del reato e l'ente. La responsabilità amministrativa a carico dell'ente può sussistere solo se l'autore del reato appartiene a una di queste due categorie:

- *Soggetti in "posizione apicale"*, quali, ad esempio, il legale rappresentante, l'amministratore, il direttore generale o il direttore di una unità organizzativa autonoma, nonché le persone che esercitano, anche di fatto, la gestione dell'ente. Si tratta, in sostanza, di coloro che hanno un **potere autonomo di prendere decisioni in nome e per conto della società**. Si ritiene che appartengano a questa categoria anche tutti i **soggetti delegati** dagli amministratori ad esercitare attività di gestione o direzione della Società o di sue sedi distaccate. In tale ottica, la struttura del sistema di deleghe di poteri e di funzioni riveste particolare importanza nella logica complessiva di definizione del presente Modello;
- *Soggetti "subordinati"*, tutti coloro che sono sottoposti alla direzione e vigilanza dei soggetti apicali; tipicamente, i **lavoratori dipendenti**, ma anche **soggetti non appartenenti al personale** dell'ente, ai quali sia stato **affidato un incarico** da svolgere **sotto la direzione e la sorveglianza dei soggetti apicali**. Quello che conta ai fini dell'appartenenza a questa categoria non è l'esistenza di contratto di lavoro subordinato, bensì **l'attività in concreto svolta**. È evidente l'esigenza della legge di evitare che l'ente possa sfuggire a responsabilità, delegando a collaboratori esterni attività nell'ambito delle quali può essere commesso un reato. Tra i soggetti esterni interessati vi sono, per esempio, i collaboratori, i promotori, gli agenti e i

consulenti, i quali, su mandato della società, compiono attività nel suo interesse. Assumono infine rilievo ai fini del presente Modello anche i mandati o i rapporti contrattuali con soggetti non appartenenti al personale della Società, qualora questi soggetti agiscano in nome, per conto o nell'interesse della stessa.

La **seconda condizione oggettiva** è che il reato deve essere commesso **nell'interesse o a vantaggio** dell'ente. Il reato deve, quindi, riguardare l'attività della società o la società deve avere avuto un qualche beneficio, anche potenziale, dal reato. Le due condizioni sono alternative ed è sufficiente che sussista almeno una delle due:

- l'“**interesse**” sussiste quando l'autore del reato ha agito con l'**intento di favorire** la Società, indipendentemente dalla circostanza che poi tale obiettivo sia stato conseguito;
- il “**vantaggio**” sussiste quando la Società ha tratto, o avrebbe potuto trarre, dal reato un **risultato positivo, economico o di altra natura**.

La legge non richiede che il beneficio ottenuto o sperato dall'ente sia necessariamente di natura economica: la responsabilità sussiste non soltanto allorché il comportamento illecito abbia determinato un vantaggio patrimoniale, ma anche nell'ipotesi in cui, pur in assenza di tale concreto risultato, il fatto di reato trovi ragione nell'interesse della società. Anche il miglioramento della posizione sul mercato dell'ente, l'occultamento di una situazione di crisi finanziaria, la conquista di un'area territoriale nuova sono risultati che coinvolgono gli interessi della società, senza procurarle un immediato beneficio economico.

1.5 Le sanzioni applicabili all'ente

Le sanzioni previste dal D.Lgs. 231/2001 a carico degli Enti in conseguenza della commissione o tentata commissione dei reati sopra menzionati sono:

- **sanzione pecuniaria** da un minimo di € 25.822,84 fino a un massimo di € 1.549.370,69 (e sequestro conservativo in sede cautelare);
- **sanzioni interdittive** (applicabili anche quale misura cautelare) di durata non inferiore a tre mesi e non superiore a due anni, che, a loro volta, possono consistere in:
 - ✓ interdizione dall'esercizio dell'attività;
 - ✓ sospensione o revoca di autorizzazioni, licenze o concessioni funzionali alla commissione dell'illecito;
 - ✓ divieto di contrattare con la Pubblica Amministrazione;
 - ✓ esclusione da agevolazioni, finanziamenti, contributi o sussidi ed eventuale revoca di quelli concessi;
 - ✓ divieto di pubblicizzare beni o servizi;
- **confisca del prezzo o del profitto**⁶ del reato (e sequestro preventivo in sede cautelare);
- **pubblicazione della sentenza** (in caso di applicazione di una sanzione interdittiva).

Le sanzioni interdittive si applicano solo relativamente ai Reati per i quali siano espressamente previste e purché ricorra almeno una delle seguenti condizioni:

⁶ Il profitto del reato confiscabile ai sensi del D.Lgs. 231/2001 è stato definito dalle Sezioni Unite della Corte di Cassazione (v. Cass. Pen., SS.UU., 27 marzo 2008, n. 26654) come il vantaggio economico di diretta e immediata derivazione causale dal reato, e concretamente determinato al netto dell'effettiva utilità conseguita dal danneggiato nell'ambito di un eventuale rapporto contrattuale con l'ente; le Sezioni Unite hanno inoltre specificato che da tale definizione deve escludersi qualsiasi parametro di tipo aziendalistico, per cui il profitto non può essere identificato con l'utile netto realizzato dall'ente.

| | | |
|-----------|--|-----------------------|
| DEGHI spa | Modello 231 P. 1.1 Parte Generale | Rev. 1 del 08/11/2021 |
|-----------|--|-----------------------|

- l'ente ha tratto dalla consumazione del Reato un profitto di rilevante entità e il Reato è stato commesso da soggetti in posizione apicale ovvero da sottoposti quando, in tale ultimo caso, la commissione del Reato è stata determinata o agevolata da gravi carenze organizzative;
- in caso di reiterazione degli illeciti.

Ferma l'applicazione delle sanzioni pecuniarie, le sanzioni interdittive non si applicano quando, prima della dichiarazione di apertura del dibattimento di primo grado, concorrono le seguenti condizioni:

- a) l'Ente ha risarcito integralmente il danno e ha eliminato le conseguenze dannose o pericolose del reato ovvero si è comunque efficacemente adoperato in tal senso;
- b) l'Ente ha eliminato le carenze organizzative che hanno determinato il Reato mediante l'adozione e l'attuazione di modelli organizzativi idonei a prevenire Reati della specie di quello verificatosi;
- c) l'Ente ha messo a disposizione il profitto conseguito ai fini della confisca.

Il Decreto prevede, inoltre, che nei casi più gravi il Giudice possa disporre l'interdizione definitiva dall'esercizio dell'attività se l'ente ha tratto dal Reato un profitto di rilevante entità ed è già stato condannato, almeno tre volte negli ultimi sette anni, alla interdizione temporanea dall'esercizio dell'attività.

Il Giudice può altresì applicare all'ente, in via definitiva, la sanzione del divieto di contrattare con la Pubblica Amministrazione ovvero del divieto di pubblicizzare beni o servizi quando è già stato condannato alla stessa sanzione almeno tre volte negli ultimi sette anni.

Se l'Ente o una sua unità organizzativa viene stabilmente utilizzato allo scopo unico o prevalente di consentire o agevolare la commissione di Reati in relazione ai quali è prevista la sua responsabilità è sempre disposta l'interdizione definitiva dall'esercizio dell'attività.

Le sanzioni amministrative a carico dell'ente si prescrivono nel termine di cinque anni dalla data di consumazione del reato.

I provvedimenti giudiziari definitivi che applicano agli enti le sanzioni amministrative di cui al Decreto sono iscritti nell'anagrafe nazionale delle sanzioni amministrative dipendenti da reato (art. 9, D.P.R. 14 novembre 2002, n. 313).

Nelle ipotesi di commissione, nelle forme del tentativo, dei delitti indicati nel Capo I del D.Lgs. 231/2001 (artt. da 24 a 25-*undecies*), le sanzioni pecuniarie (in termini di importo) e le sanzioni interdittive (in termini di tempo) sono ridotte da un terzo alla metà, mentre è esclusa l'irrogazione di sanzioni nei casi in cui l'Ente impedisca volontariamente il compimento dell'azione o la realizzazione dell'evento.

1.6 L'esenzione dalla responsabilità: il Modello di Organizzazione, Gestione e Controllo

Il D.Lgs. 231/2001 espressamente prevede, agli artt. 6 e 7, **l'esenzione dalla responsabilità amministrativa qualora l'Ente si sia dotato di effettivi ed efficaci modelli di organizzazione e di gestione idonei a prevenire Reati della specie di quello verificatosi**. L'adeguata organizzazione rappresenta pertanto il solo strumento in grado di negare la "colpa" dell'Ente e, conseguentemente, di escludere l'applicazione delle sanzioni a carico dello stesso.

Segnatamente, nell'ipotesi di Reati commessi da soggetti in posizione apicale, la **responsabilità è esclusa se l'ente prova che:**

- a) l'organo dirigente ha adottato ed efficacemente attuato, prima della commissione del fatto, un Modello idoneo a prevenire Reati della specie di quello verificatosi;
- b) ha affidato il compito di vigilare sul funzionamento e l'osservanza del Modello, di curarne l'aggiornamento a un organismo dell'ente dotato di autonomi poteri di iniziativa e di controllo;

| | | |
|-----------|--|-----------------------|
| DEGHI spa | Modello 231 P. 1.1 Parte Generale | Rev. 1 del 08/11/2021 |
|-----------|--|-----------------------|

- c) le persone hanno commesso il fatto eludendo fraudolentemente il Modello;
- d) non vi è stata omessa o insufficiente vigilanza da parte dell'organismo di cui alla lettera b).

Nell'ipotesi di Reati commessi da sottoposti, l'Ente è responsabile se l'illecito è stato reso possibile dall'inosservanza degli obblighi di direzione e vigilanza.

La responsabilità dell'Ente si presume se il Reato presupposto è stato commesso da soggetti in posizione apicale, mentre l'onere della prova è a carico del Pubblico Ministero nel caso di reati commessi da sottoposti.

L'adozione di un Modello, specificamente calibrato sui rischi cui è esposto l'Ente, volto ad impedire attraverso la fissazione di regole di condotta, la commissione di determinati illeciti, costituisce dunque la misura della diligenza definita dal legislatore e rappresenta, proprio in considerazione della sua funzione preventiva, il primo presidio del sistema rivolto al controllo dei rischi.

La mera adozione del Modello da parte dell'*organo dirigente*, che è da individuarsi nell'organo titolare del potere gestorio: Amministratore unico, non pare tuttavia misura sufficiente a determinare l'esonero da responsabilità dell'Ente, essendo piuttosto necessario che il Modello sia anche *efficace ed effettivo*.

Quanto all'efficacia del Modello, il legislatore, all'art. 6, comma 2, D.Lgs. 231/2001, statuisce che il **Modello deve soddisfare le seguenti esigenze:**

- a) individuare le attività nel cui ambito possono essere commessi Reati (cosiddetta "mappatura" delle attività a rischio);
- b) prevedere specifici protocolli diretti a programmare la formazione e l'attuazione delle decisioni dell'ente in relazione ai Reati da prevenire;
- c) individuare modalità di gestione delle risorse finanziarie idonee ad impedire la commissione dei Reati;
- d) prevedere obblighi di informazione nei confronti dell'organismo deputato a vigilare sul funzionamento e l'osservanza del Modello;
- e) introdurre un sistema disciplinare idoneo a sanzionare il mancato rispetto delle misure indicate nel Modello.

Inoltre, il Modello deve prevedere, in relazione alla natura e alla dimensione dell'organizzazione nonché al tipo di attività svolta, misure idonee a garantire lo svolgimento dell'attività nel rispetto della legge e a scoprire ed eliminare tempestivamente situazioni di rischio (art. 7, comma 3, del Decreto).

La caratteristica dell'effettività del Modello è invece legata alla sua **efficace attuazione** che, a norma dell'art. 7, comma 4, D.Lgs. 231/2001, richiede:

- a) una verifica periodica e l'eventuale modifica dello stesso quando sono scoperte significative violazioni delle prescrizioni ovvero quando intervengono mutamenti nell'organizzazione o nell'attività (aggiornamento del Modello);
- b) un sistema disciplinare idoneo a sanzionare il mancato rispetto delle misure indicate nel Modello.

L'adozione di un Modello di Organizzazione, Gestione e Controllo non costituisce tuttavia un obbligo per gli Enti, bensì una mera facoltà, che permette però di beneficiare dell'esenzione da responsabilità e di altri benefici in termini di riduzione delle sanzioni.

1.7 L'esenzione dalla responsabilità amministrativa in materia di salute e sicurezza sul lavoro

Con l'introduzione dei Reati colposi nell'ambito di applicazione del Decreto, avvenuta con la L. 123/2007 (che introducendo nel Decreto l'art. 25-*septies* ha previsto la responsabilità amministrativa per i reati di omicidio colposo e lesioni gravi o gravissime commessi in violazione delle norme sulla tutela della salute e sicurezza sul lavoro), il criterio di esenzione da responsabilità indicato al punto c) del precedente paragrafo – e cioè la

| | | |
|-----------|--|-----------------------|
| DEGHI spa | Modello 231 P. 1.1 Parte Generale | Rev. 1 del 08/11/2021 |
|-----------|--|-----------------------|

dimostrazione che il fatto è stato commesso attraverso la fraudolenta elusione dei presidi posti dall'Ente nell'ambito della propria organizzazione – proprio per la mancanza della volontarietà dell'evento lesivo (morte o lesioni gravi o gravissime) non può trovare applicazione. In tal caso **l'ente dovrà dimostrare che la violazione colposa commessa dal proprio esponente è stata posta in essere nonostante fosse stato attuato un efficace sistema di monitoraggio dell'applicazione delle regole**, generali e speciali, volte ad evitare il rischio di verifica dell'evento.

L'elemento essenziale ed unificante delle varie e possibili forme di responsabilità in materia di salute e sicurezza, anche ai fini dell'applicabilità dell'art. 25-septies del D.Lgs. 231/2001, è rappresentato dalla mancata adozione all'interno dell'Ente di tutte le misure di sicurezza e prevenzione tecnicamente possibili e concretamente attuabili, alla luce dell'esperienza e delle più avanzate conoscenze tecnico-scientifiche. Gli obblighi di sicurezza in capo agli Enti, inoltre, devono essere considerati non solo nella loro componente statica (adozione delle misure di prevenzione e sicurezza), ma anche nella loro componente dinamica, che implica l'obbligo di informare e formare i lavoratori sui rischi propri dell'attività lavorativa e sulle misure idonee per evitare i rischi o ridurli al minimo. L'articolo 30 del D.Lgs. 81/2008, che richiama espressamente il D.Lgs. 231/2001, prevede, in particolare, l'esclusione dalla responsabilità amministrativa per l'Ente che abbia adottato ed efficacemente attuato un Modello che assicuri un sistema aziendale finalizzato all'adempimento di tutti gli obblighi giuridici relativi:

- al rispetto degli standard tecnico-strutturali di legge relativi ad attrezzature, impianti, luoghi di lavoro, agenti chimici, fisici e biologici;
- alle attività di valutazione dei rischi e di predisposizione delle misure di prevenzione e di protezione;
- alle attività di natura organizzativa, quali emergenze, primo soccorso, gestione degli appalti, riunioni periodiche di sicurezza, consultazioni dei rappresentanti dei lavoratori per la sicurezza;
- alle attività di sorveglianza sanitaria;
- alle attività di informazione e formazione dei lavoratori;
- alle attività di vigilanza con riferimento al rispetto delle procedure e delle istruzioni di lavoro in sicurezza da parte dei lavoratori;
- all'acquisizione di documentazioni e certificazioni obbligatorie di legge;
- alle periodiche verifiche dell'applicazione e dell'efficacia delle procedure adottate.

Per tutte le attività sopra elencate, il Modello deve prevedere idonei sistemi di registrazione dell'avvenuta attuazione e inoltre, in ragione della natura e dimensioni dell'organizzazione e dal tipo di attività svolta, un'articolazione di funzioni che assicuri le competenze tecniche ed i poteri necessari per la verifica, la valutazione, la gestione ed il controllo del rischio, anche in un'ottica di costante aggiornamento per il mantenimento nel tempo delle condizioni di idoneità delle misure adottate. Infine la suddetta norma richiede che il Modello preveda un idoneo sistema di controllo sull'attuazione del Modello stesso, nonché un sistema disciplinare idoneo a sanzionare il mancato rispetto delle misure ivi indicate. Il riesame e l'eventuale modifica del Modello dovranno essere adottati ogni qual volta siano scoperte violazioni significative delle norme relative alla prevenzione degli infortuni e all'igiene sul lavoro, ovvero in occasione di mutamenti nell'organizzazione e nell'attività in relazione al progresso scientifico e tecnologico. Il comma 5 del medesimo articolo 30 D.Lgs. 81/2008 prevede che in sede di prima applicazione, i modelli di organizzazione aziendale definiti conformemente alle Linee Guida UNI-INAIL per un sistema di gestione della salute e sicurezza sul lavoro (SGSSL) del 28 settembre 2001 o al British Standard OHSAS 18001:2007 si presumono conformi ai requisiti sopra richiamati.

1.8 Le vicende modificative dell'ente

Il Decreto disciplina il regime della responsabilità dell'ente nel caso di vicende modificative, ovvero in caso di **trasformazione, fusione, scissione e cessione di azienda**.

Il principio fondamentale, che informa anche l'intera materia della responsabilità dell'ente, stabilisce che dell'obbligazione per il pagamento della sanzione pecuniaria inflitta all'ente risponde soltanto l'ente, con il suo patrimonio o il fondo comune. La norma, dunque, esclude una responsabilità patrimoniale diretta dei soci o degli associati, indipendentemente dalla natura giuridica dell'ente collettivo.

Il legislatore ha adottato, come criterio generale, quello di applicare alle **sanzioni pecuniarie** inflitte all'ente i principi delle leggi civili sulla responsabilità dell'ente oggetto di trasformazione per i debiti dell'ente originario; correlativamente, per **le sanzioni interdittive** si è stabilito che esse rimangano a carico dell'ente in cui sia rimasto (o sia confluito) il ramo di attività nell'ambito del quale è stato commesso il reato.

In caso di **trasformazione** dell'ente resta ferma la responsabilità per i reati commessi anteriormente alla data in cui la trasformazione ha avuto effetto. Il nuovo ente sarà quindi destinatario delle sanzioni applicabili all'ente originario, per fatti commessi anteriormente alla trasformazione.

In caso di **fusione**, l'ente risultante dalla fusione, anche per incorporazione, risponde dei reati dei quali erano responsabili gli enti partecipanti alla fusione. Se la fusione è intervenuta prima della conclusione del giudizio di accertamento della responsabilità dell'ente, il giudice deve tenere conto delle condizioni economiche dell'ente originario e non di quelle dell'ente risultante dalla fusione.

In caso di **scissione** parziale, resta ferma la responsabilità dell'ente scisso per i reati commessi anteriormente alla scissione. Tuttavia, gli enti beneficiari della scissione, parziale o totale, sono solidalmente obbligati al pagamento delle sanzioni pecuniarie dovute dall'ente scisso per reati anteriori alla scissione. L'obbligo è limitato al valore del patrimonio trasferito.

In caso di **cessione** o di **conferimento dell'azienda** nell'ambito della quale è stato commesso il reato, salvo il beneficio della preventiva escussione dell'ente cedente, il cessionario è solidalmente obbligato con l'ente cedente al pagamento della sanzione pecuniaria, nei limiti del valore dell'azienda ceduta e nei limiti delle sanzioni pecuniarie che risultano dai libri contabili obbligatori, o di cui il cessionario era comunque a conoscenza. In ogni caso, le sanzioni interdittive si applicano agli enti a cui è rimasto o è stato trasferito, anche in parte, il ramo di attività nell'ambito del quale il reato è stato commesso.

| | | |
|-----------|--|-----------------------|
| DEGHI spa | Modello 231 P. 1.1 Parte Generale | Rev. 1 del 08/11/2021 |
|-----------|--|-----------------------|

2. IL CONTENUTO DEL MODELLO DI DEGHI SPA

2.1 La Società

La DEGHI s.r.l. viene costituita in data 25/03/2011 per atto a rogito Notar Anglana da Lecce Rep. N. 64654 ed iscritta al R.E.A. n. LE-287712 presso la C.C.I.A.A. di Lecce.

La Società ha per oggetto l'esercizio dell'attività di commercio all'ingrosso ed al dettaglio di materiale per l'edilizia, materiale termoidraulico, materiale per pavimentazioni e per rivestimenti in genere, articoli di ferramenta e carpenteria, vernici, colori e pitture, attrezzature e macchinari per l'edilizia, ecc..

Il capitale sociale, fissato inizialmente in euro 15.000, è stato aumentato ad euro 1.000.000 con delibera dell'assemblea dei soci del 30/10/2017. Con il medesimo atto è stata inoltre deliberata la trasformazione da Società a responsabilità limitata in Società per azioni.

In data 13.07.2020, giusto atto a rogito Notar Gaspare Panto, rep. N. 29580 – racc. n. 1670, l'assemblea dei soci di DEGHI Spa, in sessione straordinaria, ha deliberato un ulteriore aumento di capitale sociale a pagamento inscindibile da euro 1.000.000 ad euro 1.106.250, mediante emissione di n. 106.250 azioni ordinarie del valore di euro 1,00 ciascuna con godimento 1 gennaio 2020 e con un sovrapprezzo complessivo di euro 9.893.750 da imputarsi a riserva e da appostarsi a patrimonio netto della società sotto apposita voce. Il diritto di opzione veniva concesso in favore della società Project Sun srl c.f. 11304570960 con scadenza 30.08.2020.

L'attuale compagine societaria risulta così composta:

- Alberto Paglialunga, con 885.000 azioni ordinarie
- Project Sun Srl, con 221.250 azioni ordinarie.

La DEGHI ha individuato la propria VISION in un settore in crescita come quello dell'e-commerce e si è specializzata nel commercio di sanitari, docce e accessori per il bagno e in articoli per arredo spazi verdi e giardino, puntando tutto su innovazione, sostenibilità e sviluppo della logistica, facendo di tale ultima un importante fattore competitivo e strategico.

La Società, in data 19/10/2018 ha costituito, sottoscrivendone l'intero capitale sociale, la società LGH s.r.l., c.f. 04972750758, R.E.A. n. LE-332483, fissandone l'oggetto sociale nello svolgimento delle seguenti attività: attività di logistica con movimentazione di merci per conto proprio e di terzi, nonché il deposito e la custodia delle merci e tutte le operazioni di manipolazione relative ad imballo, etichettatura, confezione e ricondizionamento; progettazione, organizzazione e gestione di flussi di merci dalle origini presso i fornitori fino al punto di consegna ai clienti e ai servizi post-vendita, ivi compresa la fornitura di risorse umane e materiali necessarie; gestione di magazzini e depositi, anche doganali, per merci di ogni tipo ed affitto a terzi dei relativi spazi con i connessi servizi accessori; pianificazione, coordinamento, monitoraggio e gestione dei servizi di spedizione e trasporto per conto proprio e di terzi in Italia e all'estero. La sede è stabilita in 73016 San Cesario di Lecce (LE), via Lecce 70 km 2,400.

In data 28/06/2019 LGH ha acquistato il capannone industriale ove è posta la sede legale ed operativa della società. L'operazione è stata finanziata mediante accensione di mutuo garantito da ipoteca di primo grado sul bene immobile acquistato e da fideiussione di DEGHI.

L'assemblea dei soci di LGH s.r.l., con atto del 20/09/2019, ha deliberato l'aumento del capitale sociale da euro 10.000 ad euro 100.000 a pagamento ed in natura mediante conferimento del ramo di azienda relativo all'attività di logistica, deposito e distribuzione merci di titolarità del socio unico DEGHI S.p.a..

| | | |
|-----------|--|-----------------------|
| DEGHI spa | Modello 231 P. 1.1 Parte Generale | Rev. 1 del 08/11/2021 |
|-----------|--|-----------------------|

Contestualmente alla suddetta operazione, tra DEGHI S.p.a. (committente) e LGH s.r.l. (commissionaria), è stato stipulato un contratto di logistica dai seguenti essenziali punti:

- DEGHI si obbliga a fornire a LGH tutte le informazioni utili per l'espletamento dell'attività della commissionaria (ad es., descrizione articoli, caratteristiche merceologiche, modalità di confezionamento, eventuali particolarità di trattamento, destinatari);
- LGH si obbliga, con autonomia gestionale e organizzativa e senza vincolo di subordinazione, a predisporre gli spazi, i mezzi, gli strumenti, gli impianti, le attrezzature e le risorse necessarie per la corretta esecuzione dei servizi affidati, applicando i migliori standard di qualità in uso nel settore, tenendo la documentazione ed effettuando le registrazioni richieste dal servizio;
- Le merci sono collocate e custodite presso il magazzino di titolarità di LGH;
- Il Committente recapita le merci presso l'Operatore con preavviso di almeno 12 ore contenente il tipo di mezzo utilizzato per la consegna, la targa del mezzo, le quantità di merci, l'orario previsto di arrivo. L'orario di ricevimento delle merci si estende dalle 6,00 alle 13,00 e dalle 13,00 alle 20,00 dal lunedì al sabato.
- L'Operatore ha facoltà di formulare, in ordine allo stato ed alle condizioni delle merci ricevute e dei relativi imballaggi, tutte le riserve che avrebbe potuto sollevare lo stesso Committente.

La corporate governance di DEGHI SPA, basata sul modello tradizionale, è così articolata:

Assemblea dei Soci, competente a deliberare in sede ordinaria e straordinaria sulle materie alla stessa riservate dalla legge o dallo statuto.

Consiglio di amministrazione composto da tre membri. Presidente del C. di A. Alberto PAGLIALUNGA C.F. PGLLRT80A19C978M

Poteri: investito dei più ampi poteri per l'amministrazione della Società, con facoltà di compiere tutti gli atti opportuni per il raggiungimento degli scopi sociali, ad esclusione degli atti riservati – dalla legge e dallo statuto – all'Assemblea.

Non esistono nomine e deleghe di poteri in favore di altri soggetti.

Le altre Aree e funzioni sono illustrate nel seguente Organigramma funzionale

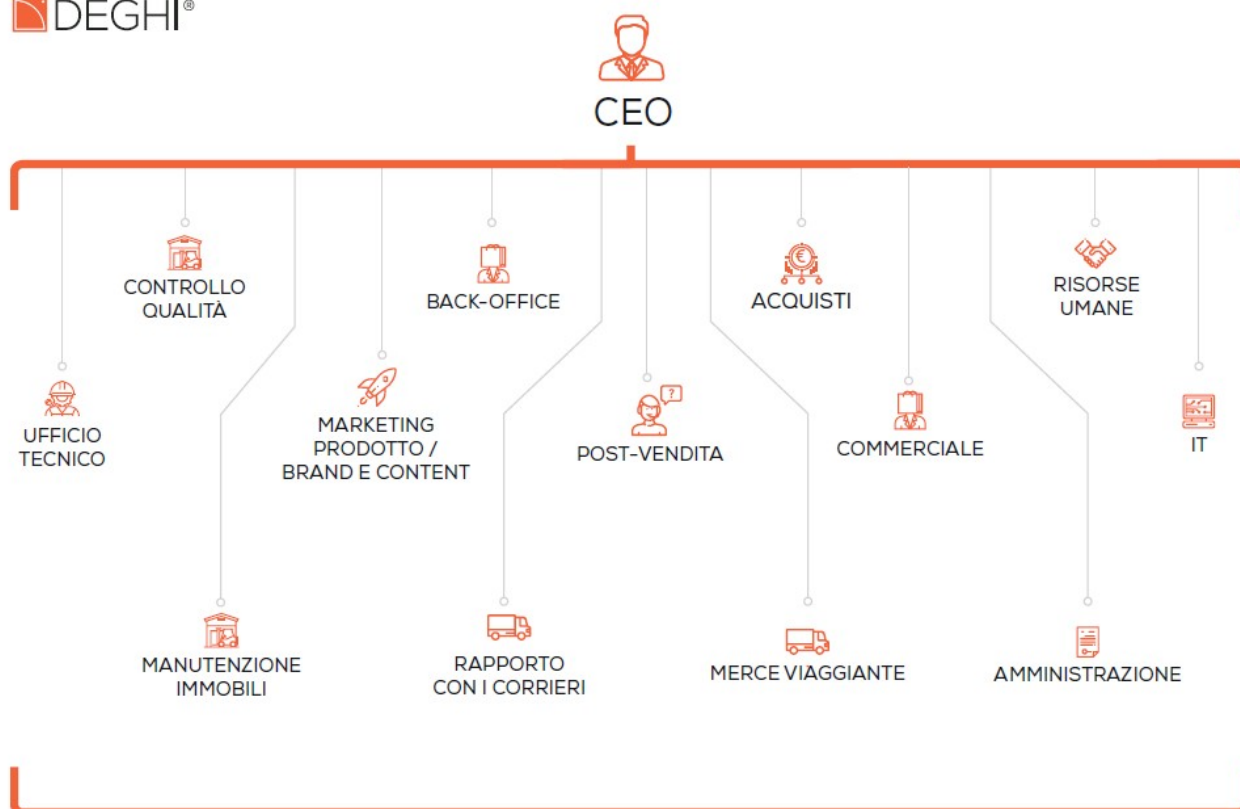

La struttura dei controlli è affidata alla società di revisione DELOITTE & TOUCHE S.p.a., al Collegio sindacale e all'Organismo di Vigilanza nominato contestualmente alla approvazione del presente Modello Organizzativo.

L'Azienda possiede tutte le licenze ed autorizzazioni necessarie alla propria attività. Essa ha avviato un percorso verso l'ottenimento delle certificazioni ISO 9001, ISO 27000 ed il Sistema di Gestione SA8000.

L'Azienda ha sede legale, Operativa e Amministrativa in San Cesario di Lecce (LE), via Lecce, Km 3.

L'attività viene svolta in n. 3 Unità locali:

- Unità locale n.1: adibita ad esposizione
- Unità locale n.2: adibita a sede amministrativa ed operativa
- Unità locale n. 3: adibita a magazzino

Sistema Informatico della DEGHI spa (vedi Test autovalutazione)

Unità locale n. 1: Via Prov.le Novoli-Trepuzzi Km 1,500 – 73051 Novoli (LE)

Rete LAN costituita da PC.

Ogni PC è dotato di antivirus (kaspersky).

In rete c'è un NAS usato per condividere i dati.

La rete è sprovvista di Firewall.

L'operatore che fornisce la connessione Internet è Telecom

Ogni PC e tutte la strumentazione è alimentata da gruppi di continuità autonomi.

Unità locale n. 2: Via Prov.le Novoli-Trepuzzi Km 1,500 – 73051 Novoli (LE)

Rete LAN costituita da PC.

Ogni PC è dotato di antivirus (kaspersky).

La rete è sprovvista di Firewall.

L'operatore che fornisce la connessione Internet è Telecom

Ogni PC e tutte la strumentazione è alimentata da gruppi di continuità autonomi.

Unità locale n. 3: Via Prov.le Novoli-Trepuzzi Km 1,500 – 73051 Novoli (LE)

1. E' attivo un servizio Dropbox dove sono salvati i dati di tutta l'azienda
2. Software di controllo mezzi tramite GPS (gestito esclusivamente dall'Amministratore)
3. Gestionale per la gestione del ciclo attivo e passivo

2.2 La costruzione del Modello

In osservanza delle disposizioni del Decreto e per garantire le migliori condizioni di correttezza, trasparenza e legalità nella conduzione delle proprie attività aziendali, la Società ha approvato il proprio Modello di Organizzazione, Gestione e Controllo con determina dell'Amministratore unico del [10/03/2020](#).

Per espressa previsione legislativa (art. 6, comma 3, D.Lgs. 231/2001), i modelli di organizzazione e di gestione possono essere adottati sulla base di codici di comportamento redatti dalle associazioni rappresentative degli Enti, comunicati al Ministero della Giustizia.

Ai fini della predisposizione del Modello di DEGHI SPA sono state considerate le Linee Guida emesse da Confindustria.

Il Modello, pertanto, è stato elaborato tenendo conto delle indicazioni contenute nelle Linee Guida di Confindustria, nonché della struttura e dell'attività concretamente svolta dalla Società, della natura e della dimensione della sua organizzazione. La Società ha proceduto ad una analisi preliminare del proprio contesto aziendale e successivamente ad una analisi delle aree di attività che presentano profili potenziali di rischio in relazione alla commissione dei reati indicati dal Decreto. In particolare, sono stati oggetto di analisi: la storia della Società, il contesto societario, il mercato di appartenenza, l'organigramma aziendale, il sistema di Corporate Governance esistente, il sistema delle procure e delle deleghe, i rapporti giuridici esistenti con soggetti terzi, anche con riferimento ai contratti di servizio che regolano i rapporti infragruppo, la realtà operativa aziendale, le prassi e le procedure formalizzate e diffuse all'interno della Società per lo svolgimento delle operazioni.

Ai fini della predisposizione del presente Modello, la Società ha proceduto inoltre:

- all'individuazione delle **Attività Sensibili**: attraverso la ricognizione delle attività svolte dalla Società tramite interviste con i responsabili delle funzioni aziendali, l'analisi dell'organigramma aziendale e del sistema di ripartizione delle responsabilità, sono state individuate le aree in cui è possibile che siano commessi i reati indicati nel Decreto;
- all'identificazione delle **procedure di controllo** già esistenti: attraverso interviste con i responsabili delle funzioni aziendali, integrate con questionari di autovalutazione, sono state identificate le

| | | |
|-----------|--|-----------------------|
| DEGHI spa | Modello 231 P. 1.1 Parte Generale | Rev. 1 del 08/11/2021 |
|-----------|--|-----------------------|

procedure di controllo già esistenti nelle aree sensibili precedentemente individuate;

- all'identificazione di **principi e regole di prevenzione**: alla luce dei risultati delle due precedenti fasi, sono stati individuati i principi e le regole di prevenzione che devono essere attuate, per prevenire, per quanto ragionevolmente possibile, la commissione dei reati rilevanti per la Società. A tal fine, la Società ha tenuto conto degli strumenti di controllo e di prevenzione già esistenti, diretti a regolamentare il governo societario, quali lo Statuto, il sistema di deleghe e procure nonché le procedure operative redatte dalle singole funzioni aziendali.

I risultati dell'analisi sopra descritta, ivi comprese le osservazioni che hanno consentito alla Società di individuare protocolli specifici per specifiche aree a rischio, costituiscono presupposto e parte integrante del presente Modello. Inoltre, per quanto concerne la possibile commissione di reati di omicidio colposo o lesioni gravi o gravissime, commessi con violazione delle norme sulla tutela della salute e sicurezza sul lavoro (art. 25-*septies* del Decreto), la Società ha proceduto all'analisi del proprio contesto aziendale e di tutte le attività specifiche ivi svolte nonché alla valutazione dei rischi a ciò connessi sulla base di quanto risulta dalle verifiche svolte in ottemperanza al Testo Unico vigente in materia di tutela della sicurezza e della salute nei luoghi di lavoro (D.Lgs. 81/2008).

2.3 Finalità del Modello

Con l'adozione del presente Modello, DEGHI SPA si propone di perseguire le seguenti principali finalità:

- ribadire che ogni condotta illecita è assolutamente condannata dalla Società, anche se ispirata ad un malinteso interesse sociale ed anche se DEGHI SPA non fosse apparentemente in condizione di trarne vantaggio;
- determinare in tutti coloro che operano in nome e per conto di DEGHI SPA e, in particolare, nelle aree individuate "a rischio" di realizzazione dei reati rilevanti ai sensi del Decreto, la consapevolezza del dovere di conformarsi alle disposizioni ivi contenute e più in generale alla regolamentazione aziendale;
- informare i destinatari che la violazione delle disposizioni del Modello costituisce un comportamento sanzionabile sul piano disciplinare e che in caso di commissione di un reato rilevante ai sensi del Decreto, alle sanzioni penali loro applicabili a titolo personale, si potrebbe determinare la responsabilità amministrativa in capo alla Società, con la conseguente applicazione alla medesima delle relative sanzioni;
- consentire alla Società, grazie a un'azione di stretto controllo e monitoraggio sulle aree a rischio e sulle attività sensibili rispetto alla potenziale commissione di reati rilevanti ai fini del Decreto e all'implementazione di strumenti *ad hoc*, di intervenire tempestivamente per prevenire o contrastare la commissione dei reati stessi.

2.4 Codice Etico

DEGHI SPA ha altresì approvato un proprio Codice Etico con determina dell'Amministratore unico del [10/03/2020](#).

Le regole contenute nel Modello si integrano con quelle del Codice Etico pur presentando il primo, per le finalità che esso intende perseguire in attuazione delle disposizioni riportate nel Decreto, un obiettivo diverso rispetto al secondo. Si specifica infatti che:

- il Codice Etico rappresenta uno strumento adottato in via autonoma e suscettibile di applicazione sul piano generale da parte della Società allo scopo di esprimere dei principi di "etica aziendale" che DEGHI SPA riconosce come propri e sui quali richiama l'osservanza da parte di tutti i destinatari;

| | | |
|-----------|--|-----------------------|
| DEGHI spa | Modello 231 P. 1.1 Parte Generale | Rev. 1 del 08/11/2021 |
|-----------|--|-----------------------|

- il Modello risponde a specifiche prescrizioni contenute nel Decreto, finalizzate a prevenire la commissione dei reati che possono comportare l'attribuzione della responsabilità amministrativa in capo alla Società.

Il Modello presuppone il rispetto di quanto previsto nel Codice Etico formando con esso un corpus di norme interne finalizzate alla diffusione di una cultura dell'etica e della trasparenza aziendale.

Il Codice Etico, che qui si intende integralmente richiamato, è allegato al Modello.

2.5 Modifiche e aggiornamento del Modello

Il Modello deve sempre essere tempestivamente modificato o integrato con delibera dell'Amministratore unico, anche su proposta dell'Organismo di Vigilanza, quando:

- siano intervenute violazioni o elusioni delle prescrizioni in esso contenute, che ne abbiano dimostrato l'inefficacia o l'incoerenza ai fini della prevenzione dei reati;
- siano intervenuti mutamenti significativi nel quadro normativo, nell'organizzazione o nell'attività della Società.

Qualora si rendano necessarie modifiche al Modello di natura esclusivamente formale, quali chiarimenti o precisazioni del testo, l'Amministratore unico della Società, sentito l'Organismo di Vigilanza, può provvedervi autonomamente. Di tali modifiche è data successiva comunicazione all'organo amministrativo.

L'Organismo di Vigilanza, in ogni caso, deve prontamente segnalare in forma scritta all'Amministratore unico eventuali fatti che evidenziano la necessità di modificare o aggiornare il Modello. L'Amministratore unico, in tal caso, deve adottare le determinazioni di sua competenza.

Le modifiche delle procedure aziendali necessarie per l'attuazione del Modello avvengono a opera delle Funzioni interessate. L'Organismo di Vigilanza è costantemente informato dell'aggiornamento e dell'implementazione delle nuove procedure operative e può esprimere parere sulle proposte di modifica.

2.6 I reati rilevanti per DEGHI SPA

Alla luce dell'analisi svolta dalla Società ai fini della predisposizione del presente Modello, si considerano rilevanti unicamente le seguenti fattispecie di reato:

- Reati contro la Pubblica Amministrazione (artt. 24 e 25);
- Reati informatici e trattamento illecito di dati (art. 24-bis);
- Delitti di criminalità organizzata (art. 24-ter);
- Reati in materia di falsità in monete, in carte di pubblico credito, in valori di bollo e in strumenti o segni di riconoscimento (art. 25-bis);
- Delitti contro l'industria e il commercio (art. 25-bis.1);
- Reati societari (art. 25-ter);
- Reati di omicidio colposo e lesioni colpose gravi o gravissime, commesse con violazione delle norme sulla tutela della salute e sicurezza sul lavoro (art. 25-septies);
- Ricettazione, riciclaggio e impiego di denaro, beni o utilità di provenienza illecita, nonché autoriciclaggio (art. 25-octies);
- Delitti in materia di violazione del diritto d'autore (art. 25-novies);

| | | |
|-----------|--|-----------------------|
| DEGHI spa | Modello 231 P. 1.1 Parte Generale | Rev. 1 del 08/11/2021 |
|-----------|--|-----------------------|

- Induzione a non rendere dichiarazioni o a rendere dichiarazioni mendaci all'Autorità Giudiziaria (art. 25-*decies*);
- Reati ambientali (art. 25-*undecies*);
- Impiego di cittadini di paesi terzi il cui soggiorno è irregolare (art. 25-*duodecies*);
- Reati transnazionali (Legge 16 marzo 2006 n. 146).

La Società si impegna a valutare costantemente la rilevanza, ai fini del presente Modello, di eventuali ulteriori reati, attuali e futuri.

2.7 Destinatari del Modello

Le regole contenute nel Modello si applicano ai seguenti Destinatari:

- tutti i componenti degli organi sociali (Soci, Amministratori e Istitori);
- i dirigenti (ovvero coloro che risultano inquadrati in tal modo in base al CCNL applicabile);
- i dipendenti (ovvero i lavoratori con contratto di lavoro subordinato, anche a termine);
- i Soggetti Terzi.

I Soggetti Terzi devono essere vincolati al rispetto delle prescrizioni dettate dal D.Lgs. 231/2001 e dei principi etici e comportamentali adottati da DEGHI SPA attraverso il Codice Etico mediante la sottoscrizione di apposite clausole contrattuali, che consentano alla Società, in caso di inadempimento, di risolvere unilateralmente i contratti stipulati e di richiedere il risarcimento dei danni eventualmente patiti (ivi compresa l'eventuale applicazione di sanzioni ai sensi del Decreto).

La Società può valutare di volta in volta l'opportunità di vincolare i Soggetti Ulteriori, oltre che al rispetto delle prescrizioni dettate dal D.Lgs. 231/2001 e dei principi etici e comportamentali adottati da DEGHI SPA attraverso il Codice Etico, anche al rispetto del proprio Modello mediante la sottoscrizione di apposite clausole contrattuali, che consentano alla Società, in caso di inadempimento, di risolvere unilateralmente i contratti stipulati e di richiedere il risarcimento dei danni eventualmente patiti (ivi compresa l'eventuale applicazione di sanzioni ai sensi del Decreto).

| | | |
|-----------|--|-----------------------|
| DEGHI spa | Modello 231 P. 1.1 Parte Generale | Rev. 1 del 08/11/2021 |
|-----------|--|-----------------------|

3. ORGANISMO DI VIGILANZA

3.1 Funzione

Il D.Lgs. 231/2001 indica, tra le condizioni necessarie per ottenere l'esenzione dalla responsabilità amministrativa, l'istituzione di un Organismo di Vigilanza cui affidare il compito di vigilare costantemente:

- sull'osservanza del Modello da parte degli organi sociali, dei dipendenti e dei consulenti della Società;
- sull'efficacia del Modello in relazione alla effettiva capacità di prevenire la commissione dei reati di cui al Decreto;
- sulla effettiva attuazione delle prescrizioni del Modello nell'ambito dello svolgimento delle attività della Società;
- sull'aggiornamento del Modello, laddove si riscontrino esigenze di adeguamento dello stesso in relazione a mutamenti della struttura e organizzazione aziendale o del quadro normativo di riferimento.

3.2 Le caratteristiche dell'Organismo di Vigilanza

L'Organismo di Vigilanza deve essere "dotato di autonomi poteri di iniziativa e di controllo", volti ad assicurare un'effettiva ed efficace attuazione del Modello.

La caratteristica dell'**autonomia dei poteri di iniziativa e controllo** in capo all'OdV è rispettata se:

- è garantita all'OdV l'indipendenza gerarchica rispetto a tutti gli organi sociali sui quali è chiamato a vigilare facendo in modo che lo stesso riporti direttamente all'Amministratore unico;
- i suoi componenti non siano direttamente coinvolti in attività gestionali che risultino oggetto del controllo da parte del medesimo Organismo;
- sia dotato di autonomia finanziaria.

Oltre all'autonomia dei poteri prevista dallo stesso Decreto, la Società ha ritenuto di allinearsi anche alle Linee Guida di Confindustria nonché alle pronunce della magistratura in materia, che hanno indicato come necessari anche i requisiti di professionalità e di continuità di azione.

Per quanto attiene al requisito della **professionalità**, è necessario che l'OdV sia in grado di assolvere le proprie funzioni ispettive rispetto all'effettiva applicazione del Modello e che, al contempo, abbia le necessarie qualità per garantire la dinamicità del Modello medesimo, attraverso proposte di aggiornamento da indirizzare al vertice societario.

Quanto, infine, alla **continuità di azione**, l'OdV dovrà garantire la costante attività di monitoraggio e di aggiornamento del Modello e la sua variazione al mutare delle condizioni aziendali di riferimento e rappresentare un referente costante per i Destinatari del Modello.

3.3 Nomina e composizione

La Società, contestualmente all'adozione del Modello, ha proceduto, con delibera dell'Amministratore unico, alla nomina dell'Organismo di Vigilanza ai sensi del Decreto.

Considerata la struttura organizzativa della Società, quest'ultima ha optato per la scelta di un Organismo di Vigilanza collegiale.

| | | |
|-----------|--|-----------------------|
| DEGHI spa | Modello 231 P. 1.1 Parte Generale | Rev. 1 del 08/11/2021 |
|-----------|--|-----------------------|

In particolare, l'Organismo di Vigilanza della Società è costituito da due componenti esterni all'azienda, dei quali uno in qualità di Presidente. E' stato altresì prevista l'istituzione di un referente interno 231.

L'Organismo di Vigilanza della Società possiede i seguenti requisiti:

- *autonomia e indipendenza:* l'OdV non è investito di compiti operativi e la sua autonomia di iniziativa e controllo è protetta da interferenze e/o condizionamenti da parte di componenti della Società mediante il riporto diretto all'Amministratore unico di DEGHI SPA;
- *professionalità:* l'OdV possiede competenze professionali adeguate allo svolgimento dei compiti che gli sono propri. Inoltre, al fine di integrare le proprie competenze, l'Organismo di Vigilanza può avvalersi di consulenti esterni esperti in materia di organizzazione aziendale, finanza, risk assessment, nonché in materie specialistiche attinenti i Reati astrattamente applicabili alla Società;
- *continuità di azione:* per garantire l'efficace attuazione del Modello, il suo costante monitoraggio e aggiornamento anche in funzione al mutare delle condizioni aziendali, l'OdV è dotato di risorse e di un budget adeguato che gli consenta di svolgere i propri compiti;
- *onorabilità:* assenza di cause di incompatibilità, conflitti di interesse e rapporti di parentela con i vertici aziendali: l'Organismo di Vigilanza risponde a requisiti soggettivi che contribuiscono a garantire l'autonomia e l'indipendenza richieste, quali onorabilità e assenza di conflitti d'interesse, nei medesimi termini previsti dal codice civile con riferimento ad amministratori ed eventuali componenti del Collegio Sindacale.

3.4 Requisiti di eleggibilità

Ciascun componente dell'Organismo di Vigilanza deve essere dotato di professionalità, onorabilità, indipendenza, autonomia funzionale e continuità di azione, nonché della competenza necessaria per lo svolgimento dei compiti affidati dal Decreto.

Costituiscono cause di ineleggibilità o di decadenza dalla carica di membro dell'OdV:

- la condanna ad una pena che importa l'interdizione, anche temporanea, dai pubblici uffici ovvero l'incapacità ad esercitare uffici direttivi presso persone giuridiche;
- la condanna per aver commesso uno dei reati previsti dal Decreto;
- l'esistenza di relazioni di parentela, coniugio o affinità entro il quarto grado con l'Amministratore unico o con i membri del Collegio Sindacale della Società, nonché con i medesimi membri delle società controllanti e/o eventualmente controllate e/o sottoposte al comune controllo e/o con i soggetti esterni incaricati della revisione.

I membri dell'OdV non appartenenti al personale della Società devono essere indipendenti, ovvero:

- non devono essere legati alla Società da un rapporto di natura patrimoniale che ne possa ragionevolmente compromettere l'indipendenza;
- non devono intrattenere, né avere intrattenuto, neppure indirettamente con la Società o con soggetti legati ad essa, relazioni tali da condizionarne l'autonomia di giudizio;
- se amministratori della Società, devono rispettare i requisiti di cui ai precedenti paragrafi.

3.5 Revoca, decadenza e recesso

La revoca dall'incarico di membro dell'OdV può avvenire solo attraverso delibera dell'Amministratore unico e solo in presenza di giusta causa.

Sono condizioni legittimanti la revoca per giusta causa:

- la perdita dei requisiti di eleggibilità cui ai precedenti paragrafi;
- l'inadempimento agli obblighi afferenti all'incarico affidato;
- la mancanza di buona fede e di diligenza nell'esercizio dell'incarico;
- la mancata collaborazione con gli altri membri dell'OdV;
- l'assenza ingiustificata a più di due adunanze dell'OdV.

In presenza di giusta causa, l'Amministratore unico revoca la nomina del membro dell'OdV divenuto inidoneo, dandone adeguata motivazione, e provvede contestualmente alla sua sostituzione.

Oltre alla perdita dei requisiti di eleggibilità, costituiscono cause di decadenza dall'incarico:

- la rinuncia;
- la morte o la sopravvenuta incapacità o impossibilità ad esercitare l'incarico.

Ciascun componente dell'Organismo può recedere in ogni momento dall'incarico mediante preavviso di almeno due mesi con comunicazione scritta e motivata all'Amministratore unico.

È fatto obbligo al Presidente dell'Organismo di Vigilanza di comunicare tempestivamente all'Amministratore unico il verificarsi di una delle ipotesi dalle quali derivi la necessità di sostituire un membro dell'Organismo.

In caso di decadenza, recesso o impossibilità sopravvenuta ad esercitare le funzioni di uno dei componenti dell'OdV, l'Amministratore unico provvede tempestivamente alla sostituzione del componente divenuto inidoneo.

3.6 Compiti e poteri dell'Organismo di Vigilanza

In conformità al disposto dell'art. 6 del Decreto, all'Organismo di Vigilanza è affidato il compito di vigilare sul funzionamento e l'osservanza del Modello e di curare il relativo aggiornamento.

Le attività poste in essere dall'Organismo di Vigilanza non possono essere sindacate da alcun altro organismo o struttura aziendale, fermo restando che l'Amministratore unico dovrà svolgere un'attività di vigilanza sull'adeguatezza dell'intervento dell'OdV posto che all'Amministratore unico compete la responsabilità ultima del funzionamento e dell'efficacia del Modello.

I compiti che, nello specifico, spettano all'Organismo di Vigilanza sono quelli di:

- verifica e vigilanza sul Modello, ovvero:
 - ✓ verificare l'adeguatezza del Modello, vale a dire la sua idoneità a prevenire il verificarsi di comportamenti illeciti e l'eventuale realizzazione di tali comportamenti;
 - ✓ verificare l'effettività del Modello, ovvero la rispondenza tra i comportamenti concreti e quelli formalmente previsti dal Modello stesso;
 - ✓ a tali fini, monitorare l'attività aziendale, anche con riferimento al rispetto della normativa in tema di salute e sicurezza sul lavoro, effettuando verifiche periodiche ed i relativi follow up;
- aggiornamento del Modello, ovvero:
 - ✓ curare l'aggiornamento del Modello, proponendo all'Amministratore unico o alle direzioni aziendali

eventualmente competenti, se del caso, le modifiche necessarie per il suo aggiornamento, al fine di migliorarne l'adeguatezza e l'efficacia, anche in considerazione di eventuali sopraggiunti interventi normativi e/o di variazioni della struttura organizzativa o dell'attività aziendale, specialmente in relazione al progresso scientifico e tecnologico e/o di riscontrate significative violazioni del Modello;

- collaborazione con la Società nell'informazione e formazione sul Modello, ovvero:
 - ✓ monitorare le iniziative dirette a favorire la diffusione del Modello presso tutti i Destinatari e promuoverne l'adozione qualora risultino mancanti e/o insufficienti;
 - ✓ monitorare le iniziative, ivi inclusi i corsi e le comunicazioni, volte a favorire un'adeguata conoscenza del Modello da parte di tutti i Destinatari e promuoverne l'adozione qualora risultino mancanti e/o insufficienti;
 - ✓ riscontrare con l'opportuna tempestività, anche mediante la predisposizione di appositi pareri, le richieste di chiarimento e/o di consulenza provenienti dalle funzioni o risorse aziendali ovvero dagli organi amministrativi e di controllo, qualora connesse e/o collegate al Modello;
- gestione dei flussi informativi da e verso l'OdV, ovvero:
 - ✓ verificare il puntuale adempimento, da parte dei soggetti interessati, di tutte le attività di reporting inerenti il rispetto del Modello;
 - ✓ esaminare e valutare tutte le informazioni e/o segnalazioni ricevute e connesse al rispetto del Modello;
 - ✓ informare gli organi competenti, nel prosieguo specificati, in merito all'attività svolta, ai relativi risultati ed alle attività programmate;
 - ✓ segnalare agli organi competenti, per gli opportuni provvedimenti, le eventuali violazioni del Modello ed i soggetti responsabili verificando che venga comminata una sanzione adeguata rispetto al caso concreto;
 - ✓ in caso di controlli da parte di soggetti istituzionali, ivi inclusa la Pubblica Autorità, fornire il necessario supporto informativo agli organi ispettivi.

L'Organismo di Vigilanza svolge le sue funzioni coordinandosi con gli altri organi o funzioni di controllo esistenti nella Società.

In particolare, tra l'altro:

- si coordina con la direzione aziendale competente per gli aspetti relativi alla formazione dei Destinatari;
- si coordina con i responsabili della direzione aziendale relativa all'area alla quale il contratto o il rapporto si riferiscono, per l'inserimento delle clausole contrattuali che regolano l'applicazione del Modello ai Terzi Destinatari;
- si coordina con le funzioni aziendali interessate dalle attività a rischio per tutti gli aspetti relativi alla implementazione delle procedure operative di attuazione del Modello ed in particolare per quanto concerne le tematiche di tutela della salute e della sicurezza sul lavoro, l'OdV si avvale di tutte le risorse attivate dalla Società per la gestione dei relativi aspetti.

Per lo svolgimento dei propri compiti, l'OdV:

- gode di ampi poteri ispettivi e di accesso ai documenti aziendali;
- dispone di risorse finanziarie e professionali adeguate, che vengono stanziare annualmente a suo favore dall'Amministratore unico e modificate/integrate anche dietro sua proposta;
- può avvalersi della consulenza di terzi, dotati delle competenze necessarie.

| | | |
|-----------|--|-----------------------|
| DEGHI spa | Modello 231 P. 1.1 Parte Generale | Rev. 1 del 08/11/2021 |
|-----------|--|-----------------------|

L'Organismo di Vigilanza, nel perseguimento della finalità di vigilare sull'effettiva attuazione del Modello adottato dalla Società, è dotato dei seguenti poteri e doveri, che esercita nel rispetto delle norme di legge, nonché dei diritti individuali dei lavoratori e delle persone interessate:

- a) svolgere o provvedere a far svolgere, sotto la sua diretta sorveglianza e responsabilità, attività ispettive periodiche;
- b) accedere a tutte le informazioni concernenti le Attività Sensibili della Società, come meglio elencate nella Parte Speciale del Modello;
- c) chiedere informazioni o l'esibizione di documenti in merito alle Attività Sensibili a tutto il personale dipendente della Società e, laddove necessario, agli amministratori, al Collegio Sindacale e alla società di revisione, nonché ai soggetti nominati in ottemperanza a quanto previsto dalla normativa in materia di antinfortunistica, di tutela della sicurezza e della salute nei luoghi di lavoro;
- d) chiedere informazioni o l'esibizione di documenti in merito alle Attività Sensibili a collaboratori, consulenti e rappresentanti esterni della Società e, in genere, a tutti i soggetti destinatari del Modello, individuati secondo quanto previsto al precedente paragrafo 2.7, sempre che l'obbligo di ottemperare alle richieste dell'OdV sia espressamente previsto nei contratti o nei mandati che legano il soggetto esterno alla Società;
- e) ricevere periodicamente informazioni dai responsabili delle funzioni interessate dalle attività a rischio, di cui alla Parte Speciale del presente Modello;
- f) avvalersi dell'ausilio e del supporto del personale dipendente della Società; in particolare, per quanto riguarda la sicurezza può avvalersi di un esperto per prevenire il verificarsi dei reati di omicidio colposo e di lesioni personali gravi o gravissime;
- g) avvalersi di consulenti esterni per problematiche di particolare complessità o che richiedono competenze specifiche;
- h) proporre all'organo o alla funzione titolare del potere disciplinare l'adozione delle sanzioni di cui al successivo paragrafo 5.2;
- i) sottoporre il Modello a verifica periodica e se necessario proporre all'Amministratore unico modifiche o aggiornamenti;
- j) coordinare, in unione con la funzione aziendale competente, la definizione di programmi di formazione del personale;
- k) redigere periodicamente, e comunque almeno *annualmente*, una relazione scritta all'Amministratore unico, con i contenuti minimi indicati al successivo paragrafo 3.8;
- l) informare l'Amministratore unico di fatti urgenti e rilevanti emersi nello svolgimento della propria attività;
- m) monitorare periodicamente l'individuazione e l'aggiornamento, sentiti i responsabili della direzione relativa all'area alla quale il contratto o il rapporto si riferiscono, delle tipologie di rapporti giuridici con soggetti esterni alla Società ai quali è opportuno applicare il Modello, nonché determinare le modalità di comunicazione del Modello a tali soggetti e le procedure necessarie per il rispetto delle disposizioni in esso contenute.

L'Organismo di Vigilanza provvede alla raccolta delle segnalazioni ricevute, dei reports inviati e delle risultanze dell'attività di indagine e di verifica svolta in un archivio; di tale archivio cura l'aggiornamento e definisce, con propria disposizione, i criteri, le modalità di accesso ed i soggetti legittimati ad accedervi.

Tutte le funzioni aziendali hanno l'obbligo di collaborare con l'OdV affinché lo stesso possa efficacemente svolgere i propri compiti.

| | | |
|-----------|--|-----------------------|
| DEGHI spa | Modello 231 P. 1.1 Parte Generale | Rev. 1 del 08/11/2021 |
|-----------|--|-----------------------|

3.7 Il Regolamento dell'Organismo di Vigilanza

L'Organismo di Vigilanza, una volta nominato, redige un proprio regolamento interno volto a disciplinare gli aspetti e le modalità concreti dell'esercizio della propria azione.

In particolare, nell'ambito di tale regolamento interno vengono disciplinati, tra l'altro, i seguenti profili:

- a) la tipologia delle attività di verifica e di vigilanza svolte dall'OdV;
- b) la tipologia delle attività connesse all'aggiornamento del Modello;
- c) l'attività connessa alla vigilanza e al monitoraggio circa l'informazione e la formazione dei Destinatari del Modello;
- d) la gestione dei flussi informativi da e verso l'OdV;
- e) il funzionamento dell'OdV.

L'OdV redige appositi verbali delle attività dallo stesso poste in essere.

3.8 I Flussi informativi da e verso l'Organismo di Vigilanza

L'Organismo di Vigilanza riferisce esclusivamente all'Amministratore unico. Può tuttavia informare direttamente l'Amministratore unico su fatti rilevanti del proprio ufficio o su eventuali urgenti criticità del Modello emerse nella propria attività di vigilanza.

È fatto obbligo all'OdV di redigere almeno annualmente una relazione scritta all'Amministratore unico che deve contenere, quanto meno, le seguenti informazioni:

- la sintesi delle attività e dei controlli svolti nell'anno dall'OdV;
- eventuali problematiche sorte riguardo alle procedure operative di attuazione delle disposizioni del Modello;
- eventuali nuove attività nell'ambito delle quali può essere commesso uno dei reati previsti dal Decreto;
- il resoconto delle segnalazioni ricevute da soggetti interni ed esterni in ordine a presunte violazioni del Modello e l'esito delle verifiche su dette segnalazioni;
- le procedure disciplinari e le sanzioni eventualmente applicate dalla Società, con riferimento esclusivo alle attività a rischio;
- una valutazione complessiva sul funzionamento e l'efficacia del Modello con eventuali proposte di integrazioni, correzioni o modifiche di forma e di contenuto;
- eventuali mutamenti del quadro normativo che richiedono un aggiornamento del Modello;
- un rendiconto delle spese sostenute.

Tutti i **dipendenti** e i **membri degli organi sociali** della Società si impegnano, nel rispetto delle finalità del presente Modello a collaborare con l'OdV, segnalando i fatti che integrano o possono integrare una violazione del Modello o delle procedure stabilite per la sua attuazione. I dipendenti della Società riferiscono preferibilmente al proprio diretto superiore gerarchico, ma possono altresì rivolgersi direttamente all'Organismo di Vigilanza.

In ogni caso, i **responsabili delle funzioni interessate dalle attività a rischio** comunicano all'Organismo di Vigilanza ogni informazione utile per agevolare lo svolgimento delle verifiche sulla corretta attuazione del

Modello. In particolare, devono comunicare periodicamente, o almeno una volta all'anno, all'Organismo di Vigilanza lo stato di attuazione dei protocolli di prevenzione delle attività a rischio di propria competenza, nonché l'indicazione motivata dell'eventuale necessità di modifiche ai protocolli di prevenzione.

I collaboratori e tutti i **soggetti esterni** alla Società ai quali, secondo quanto stabilito al precedente paragrafo 2.7, si applica il Modello, sono tenuti nell'ambito dell'attività svolta per conto o nell'interesse della Società a segnalare direttamente all'OdV le violazioni del Modello o delle procedure stabilite per la sua attuazione, purché tale obbligo sia specificato nei contratti che legano tali soggetti alla Società.

L'Organismo di Vigilanza deve essere immediatamente informato a cura degli organi o delle funzioni competenti: dei **procedimenti disciplinari** azionati per violazioni del Modello; dei provvedimenti di archiviazione di tali procedimenti con le relative motivazioni; dell'applicazione di una sanzione per violazione del Modello o delle procedure stabilite per la sua attuazione.

Le comunicazioni con l'Organismo di Vigilanza avvengono tramite posta interna riservata e indirizzata direttamente all'attenzione dell'Organismo di Vigilanza o tramite e-mail all'indirizzo **odv231@DEGHIsa.eu**.

Le segnalazioni di violazioni del Modello sono conservate a cura dell'OdV in un archivio informatico e in un cartaceo, di cui deve essere garantita la riservatezza.

Amministratore unico ha la facoltà di convocare in qualsiasi momento l'OdV, affinché lo informi in merito alle attività dell'ufficio.

I componenti dell'Organismo di Vigilanza, nonché i soggetti dei quali l'Organismo, a qualsiasi titolo, si avvale sono tenuti all'obbligo di riservatezza su tutte le informazioni delle quali sono venuti a conoscenza nell'esercizio delle loro funzioni o attività. La Società adotta misure idonee affinché sia sempre garantita la riservatezza circa l'identità di chi trasmette informazioni all'OdV. È vietata qualsiasi forma di ritorsione, discriminazione o penalizzazione nei confronti di coloro che effettuano in buona fede segnalazioni all'OdV. La Società si riserva ogni azione contro chiunque effettua in mala fede segnalazioni non veritiere.

4. PRESTAZIONE DI SERVIZI DA O VERSO ALTRE SOCIETÀ

Qualora la Società **riceva da parte di società controllanti e/o controllate o da parte di società esterne** servizi che possono interessare le Attività Sensibili di cui alla successiva Parte Speciale, ciascuna prestazione deve essere disciplinata da un contratto scritto, che è comunicato all'Organismo di Vigilanza della Società.

Il contratto di servizi deve prevedere le seguenti clausole:

- l'obbligo da parte della società che presta il servizio in favore della Società di attestare la veridicità e completezza della documentazione prodotta o delle informazioni comunicate alla Società ai fini dello svolgimento dei servizi richiesti;
- l'obbligo da parte della società che presta il servizio in favore della Società di rispettare nello svolgimento del servizio richiesto il proprio Codice Etico e quanto previsto dal proprio Modello e dalle procedure stabilite per la sua attuazione. Qualora la società che presta il servizio in favore della Società non sia dotata di un proprio Modello di organizzazione, gestione e controllo o qualora i servizi erogati rientrino nell'ambito di attività sensibili non contemplate dal proprio modello, la società che presta il servizio si impegna a dotarsi di regole e procedure adeguate e idonee a prevenire la commissione dei reati;
- il potere dell'Organismo di Vigilanza della Società di richiedere informazioni all'Organismo di Vigilanza della società che presta il servizio, ovvero, in assenza di un Organismo di Vigilanza, direttamente alle funzioni della società competenti ad erogare il servizio, al fine del corretto svolgimento della propria funzione di vigilanza.

| | | |
|-----------|--|-----------------------|
| DEGHI spa | Modello 231 P. 1.1 Parte Generale | Rev. 1 del 08/11/2021 |
|-----------|--|-----------------------|

Qualora la Società **presti in favore di società controllanti e/o controllate** servizi che possono interessare le Attività Sensibili di cui alla successiva Parte Speciale, ciascuna prestazione deve essere disciplinata da un contratto scritto, che è comunicato all'Organismo di Vigilanza, ove esistente, della società beneficiaria del servizio.

Il contratto di servizi deve prevedere le seguenti clausole:

- l'obbligo da parte della Società di attestare la veridicità e completezza della documentazione prodotta o delle informazioni comunicate alla società beneficiaria del servizio ai fini dello svolgimento dei servizi richiesti;
- l'obbligo da parte della Società di rispettare nello svolgimento del servizio prestato il Codice Etico e quanto previsto dal presente Modello e dalle procedure stabilite per la sua attuazione. Qualora i servizi erogati rientrino nell'ambito di attività sensibili non contemplate dal presente Modello, la Società si impegna a dotarsi di regole e procedure adeguate e idonee a prevenire la commissione dei reati previsti dal Decreto;
- il potere dell'Organismo di Vigilanza della società beneficiaria del servizio di richiedere informazioni all'Organismo di Vigilanza della Società.

5. SISTEMA DISCIPLINARE

5.1 *Principi generali*

Ai sensi degli articoli 6, comma 2, lett. (e) e 7, comma 4, lett. (b) del Decreto, aspetto essenziale per l'effettività del Modello Organizzativo e di Controllo adottato dalla Società è costituito dalla predisposizione di un adeguato sistema sanzionatorio da applicare in caso di violazione delle regole di condotta contenute nel presente Modello e nel Codice Etico.

Il presente sistema sanzionatorio costituisce parte integrante del Modello e, ai sensi dell'art. 2106 c.c., integra, per quanto non previsto e limitatamente alle fattispecie contemplate nel presente Modello, i CCNL di categoria applicati al personale dipendente.

L'applicazione delle sanzioni disciplinari prescinde dall'esito di un eventuale procedimento penale, in quanto le regole di condotta imposte dal Modello sono assunte dalla DEGHI SPA in piena autonomia, indipendentemente dagli illeciti che eventuali comportamenti possano determinare.

L'obbligazione espressa di rispettare tali disposizioni viene estesa nei contratti di collaborazione, di qualsiasi tipo, stipulati dall'Ente con terzi.

Per ogni trasgressione dei precetti e delle disposizioni sopra elencati verranno applicate sanzioni, nonché misure di altra natura, proporzionate e adeguate nel rispetto dell'art. 2106 cod. civ. a prescindere dall'eventuale instaurazione di azioni giudiziarie. In particolare:

- Per i lavoratori dipendenti le sanzioni disciplinari ai sensi dell'art. 2106 cod. civ. dell'art. 7 della legge 30 maggio 1970 (Statuto dei Lavoratori) ed eventuali normative speciali applicabili – nel rispetto del Contratto Collettivo Nazionale di Lavoro;
- Per collaboratori, consulenti, partner, intermediari, fornitori, l'applicazione di clausole contrattuali di natura sanzionatoria e risolutive, e comunque l'attivazione di misure alternative, che inducano al rispetto delle suddette disposizioni, nei confronti di coloro verso i quali non è possibile applicare le misure sopra previste.

L'Organismo di Vigilanza controllerà che le misure sopra elencate siano applicate regolarmente ed efficacemente.

Ferma restando la permanenza in capo al Datore di lavoro del potere di irrogare la sanzione disciplinare, nessun procedimento potrà essere archiviato, né alcuna sanzione potrà essere irrogata, per violazione del Modello, senza la preventiva informazione e il parere dell'Organismo di Vigilanza, con particolare riguardo all'adeguatezza della sanzione individuata e alla sua concreta attitudine a impedire il reiterarsi di violazioni della stessa specie.

L'inosservanza dei doveri da parte del personale subordinato, comporta, a seconda dell'entità della violazione, l'applicazione dei seguenti provvedimenti:

- Biasimo inflitto verbalmente per le mancanze lievi;
- Biasimo inflitto per iscritto nei casi di recidiva delle infrazioni di cui al punto precedente;
- Multa in misura non eccedente l'importo di 3 ore di retribuzione oraria calcolata sul minimo tabellare;
- Sospensione dalla retribuzione e dal servizio sino ad un massimo di giorni 3;
- Licenziamento disciplinare per mancanze con o senza preavviso.

La regolamentazione dettagliata del **Sistema disciplinare** è contenuta nella sezione P. 1. 5 del presente Modello Organizzativo. È fatto obbligo a tutti i Destinatari di prenderne visione e di accettarlo in forma espressa.

5.2 *Infrazioni dei lavoratori dipendenti*

Le infrazioni dei lavoratori dipendenti e le relative sanzioni sono previste alla sezione P. 1.5 del presente Sistema di Gestione 231 cui si rimanda.

A tutti i lavoratori dipendenti è fatto obbligo di prendere visione e di accettare in forma espressa il Sistema Disciplinare adottato dall'azienda.

| | | |
|-----------|--|-----------------------|
| DEGHI spa | Modello 231 P. 1.1 Parte Generale | Rev. 1 del 08/11/2021 |
|-----------|--|-----------------------|

5.3 *Infrazioni di collaboratori esterni e partner*

Le violazioni del Codice e del Modello da parte di terzi, quali fornitori di beni e/ o di servizi e collaboratori esterni, o comunque l'adozione di comportamenti tali da esporre l'Ente al rischio o la commissione di un reato richiamato dal Decreto potrà determinare, grazie all'attivazione di opportune clausole, la risoluzione del rapporto contrattuale, ovvero il diritto di recesso dell'Ente.

Le violazioni del Codice e del Modello da parte dei soggetti sopra elencati, danno luogo alla risolubilità del rapporto contrattuale per inadempimento imputabile ex art. 1453 cod. civ., ovvero comportano la risoluzione immediata e di diritto del rapporto nei modi previsti dall'art. 1456 cod. civ.

La DEGHI SPA potrà sottoporre a tali soggetti anche successivamente all'istaurarsi del rapporto un modulo di dichiarazione di conoscenza e presa d'atto della vigenza del Codice Etico e del Modello, i quali dovranno datare e sottoscrivere per incondizionata accettazione.

L'Organismo di Vigilanza verificherà l'elaborazione, l'aggiornamento e l'inserimento nelle lettere di incarico, nei contratti e negli accordi di partnership di clausole contrattuali volte a ottenere l'impegno al rispetto del Modello. Resta salva l'eventuale richiesta di risarcimento qualora dal comportamento posto in essere dalla controparte contrattuale derivino danni all'Ente, come nel caso di applicazione alla stessa delle sanzioni previste dal Decreto.

6. DIFFUSIONE DEL MODELLO

6.1 Comunicazione e formazione

La Società si impegna a garantire la **diffusione** e la **conoscenza effettiva** del Modello a tutti i dipendenti e ai soggetti con funzioni di gestione, amministrazione e controllo, attuali e futuri. Il Modello è comunicato a cura della Direzione Risorse Umane, attraverso i mezzi ritenuti più opportuni, purché idonei ad attestare l'avvenuta ricezione del Modello da parte del personale della Società.

L'OdV determina, sentiti il Direttore Risorse Umane e il Responsabile dell'area alla quale il contratto o rapporto si riferisce, le modalità di comunicazione del Modello ai soggetti esterni alla Società Destinatari del Modello.

La Società si impegna ad attuare **programmi di formazione**, con lo scopo di garantire l'effettiva conoscenza del Decreto, del Codice Etico e del Modello da parte di tutti i dipendenti e dei membri degli organi sociali della Società.

La formazione è strutturata in relazione alla qualifica dei soggetti interessati e al grado di coinvolgimento degli stessi nelle Attività Sensibili indicate nel Modello.

Le iniziative di formazione possono svolgersi anche a distanza o mediante l'utilizzo di sistemi informatici. La formazione del personale ai fini dell'attuazione del Modello è gestita dalla Direzione Risorse Umane, in stretta cooperazione con l'Organismo di Vigilanza.

La Società adotta misure idonee a verificare l'effettiva partecipazione ai corsi di formazione.

Tutti i dipendenti e i membri degli organi sociali della Società sono obbligati a partecipare alla formazione sul Decreto e sul Modello.